新申報

今日本報連增刊六張共十大張 如有遺漏請向送報人索取

中華民國十一年十月十日
夏歷壬戌八月二十日星期二
第二千一百零三號
今日四大張售大洋三分

中華郵政特准掛號立券按照總包特別優益寄送之報紙

本館開設上海望平街一五八號 電報掛號〇一六〇 [illegible]

定報價目（報費在內）○中國境內每月大洋一元 三月二元八角 半年五元五角 全年十元 ○日本朝鮮同價 ○歐美南洋加倍（報資先惠郵票九五扣）（外國定閱三個月起訂）

廣告刊例（按日計算）特等五行（每行廿三字）起刊每行三角五分 頭等二行起刊每行一元二角 二等三行起刊每行五角 方格五十字起刊每字七釐 英寸二方寸起刊每方寸三角五分

恭祝國慶紀念 本報同人拜手

本報特別啟事

本館定於每星期一增刊一大張定名社會之聲 記載社會上法律道德經濟衛生教育文藝以及種種雜錄問答各項已聘定包天笑先生擔任編輯報欄輔導一切 又擬撰述社會小說於小申報上海春秋長篇一種自十月十一日起逐日登載本報 一俟增刊有期再行布告特先聲明 投稿規則另訂

恭祝國慶 上海商務印書館同人鞠躬

恭祝國慶 上海各省中華書局同人謹祝

恭祝國慶 久大精鹽公司上海支店 上海太平貨棧有限公司 鞠躬 北京路一百四十五號 電話中央七三六五

上海三馬路石路口 萬昌提莊於今日開幕 並於二層樓特設綢緞部

本莊與遷開幕適逢十週紀念 特別優待主顧 照碼九折十天 電話中央五三六三

今日江灣賽馬

陰歷八月二十日即陽歷十月十號下午一點半起賽 是日備有專車上午十一點五十分下午十二點四十分一點十五分特此佈告 萬國體育會啟

九年今日我們的宣誓 我們誓具百廿分熱誠為我國林業前途犧牲總祈在我國林業上有所建樹而後已◉十一年秋季價目冊業已刊出 函索即行寄奉 江蘇省松江府城外松隱園林產種子店啓

上海新開天昌祥皮貨局大放盤一月

本局開創伊始首求營業信用爰於今夏特派專員親赴各口著名產地採辦大宗粗細皮貨不惜煩瑣清心剔選各貨現已到齊其貨精美致于價格之廉花色之多實莫與倫比歡迎各界惠顧內設宅位櫃友招待週到所需各貨任憑挑選以答諸君之盛意特此通告維希公鑒 照碼三折現銀八扣貨價不合包退 地址在新北門內環洋舊教場口 143

上海中華滙業銀行發行鈔票廣告

本行[illegible]政府特許在[illegible]發行[illegible]日[illegible]一律通用[illegible]

辦 驥製半夏麴

驥製半夏創始於二十年前不但全中國人稱為消痰止咳神藥即西人亦皆信服各省醫院采取以治病者認為極有價值之品其於傷風咳嗽及痰飲等症神藥所不能治者速服半夏一錢立見咳止較未服時大為鬆動無論新久咳嗽藥性一到病人即霍然二十年來得獨享盛名並獲各省區賽會褒獎者皆因效驗迅速確實有保障故也

注意假冒 盒內有辦單方是的真

大盒二元四角 中盒一元二角 小盒半元

上海[illegible]崔氏[illegible]香[illegible]藥房啓 38

對了●●這是最先在中國製造的上等香烟●名曰前門牌 確實是好

駐華英美烟公司 有限公司 總理

十十牌雙十紀念大贈品

十月十日乃表示我中華民國創造觀念之意思凡我國民皆應永應不忘也而本廠出世[illegible]十牌襪亦同于此日出世 君欲不忘雙十紀念日請穿十牌絲光綫襪便時時不忘 從登報日起贈送十大凡有贈送期內無論現買定貨一律照送規例每十打贈送十牌二打三百打贈送十二打五百打贈送[illegible]以此類推 ◉本廠出品各種絲光綫襪經久耐用久已馳名中外[illegible]註冊商標列後 五星牌◉風船牌◉雙十牌◉地球牌 注意 自打贈送 上海東有恒路（電話北一五四三）足安電機織襪廠敬啟

華北物產公司招考職員

本公司需用辦事員二十人願考者須品行端正素無嗜好具有(一)中學畢業(二)曾在商業上有二三年之經驗(二)能出過門有殷實保人(二)願任薪水不取者于揭曉後發還報名期自登報日起至本月十八日止報名處上海寶山路升順里四十二號中興蛋公司內本籌備處 101

訃不週

先考慕唐府君痛於夏歷七月廿二日卯時疾終滬寓寧波路一百三十七號謹擇于八月廿四日未刻舉殯廿五日假平江公所領帖倘荷鄉姻世友族誼賜唁概不敢當深恐役力不週用特登報哀此訃聞 孤子李貽璋 貽珩 貽寶 泣啓 84

盛竹書啓事

茲經浙江興業銀行董事會徇交通銀行董事會之請并得竹書同意謹於中華民國十一年十月九日交卸上海浙江興業銀行總經理職務十月十日就上海交通銀行行長之職特此布聞伏希公鑒 97

盛泰營造廠遷移廣告

本廠現遷於華界閘北長安路漢中里第七十五號門牌嗣後交往請至該處接洽可也 19

上海模範工廠游民工廠開幕通告

本廠籌備以來迄已兩載現在土木告成規模粗具謹於十月(九)(十)兩日(即八月十九二十日)在江灣火車站西首本工廠舉行開幕禮除柬請政軍商學各界恭參觀並派人在火車站招待外特此登報通告屆時務乞早降為荷 上海模範工廠游民工廠總辦事處謹啓 9

熱河辦賑義濟公司緊要啟事

本公司奉令首先停辦業經呈准松滬護軍使署遴員辦理清理先收外欠結款及第四期彩券對根恐遺誤各界正券換第四期券收歸股本於陰曆八月二十日以前一律至本公司掛號登報宜布以紅利清理為事宜概由[illegible]清理員孫慶清先生主持辦理 16

上海電報局廣告◉啓者河南雞公山電報局於十月一日閉局此啓

……號並備有新式保管箱……惠顧無任歡迎……德律風號碼日間營業部中央六三九八經理室中央六三九九夜間休息室中央六四〇〇

上海……銀行……
本行設在香港外行……倫敦及歐洲印度新金山美國中國日本等處各大通商碼頭……或定期均請至本行面議……
民國十年四月一日

上海銀樓公所緊要廣告
大同行

我親愛的同業工人、今亦倡盟罷工乎、夫勞工神聖、固爲近今之美名詞、但所謂神聖者、要當盡勞働之本能、不可染罷工之惡習、况我業之待遇工人、與他業不同、他業大都包工、我業則備住宿、供飯食、且有升工鞘工之優點、他業大都專用日工、或夜工、我業則日工之外、另做夜工、則加工資、我銀樓同業之待遇我工人、似亦不可謂薄矣、而今亦同盟罷工乎、諸君思之、盟罷工之事、大則觸犯刑章、小亦各有損失、在煽動諸君罷工者、固別有用意、試君果何樂而爲之犧牲、今與諸君約、諸君果有正當理由、向我銀樓同業要求者、可速推代表、即赴敝樓公所向我董事部、開誠布公、妥商解決、以全我東夥之誼、否則法律具在、自有相當之對付也、幸各三思、101

鑒啓者敝業工人忽于節後發生罷工風潮一時恐難就緒惟承各界主顧定造各件未經完工者統希寬假時日務乞原諒特此通告諸惟
楊慶和　福記　老慶雲　姓記　垂慶　景福　元記　老寶成　振記
方九霞　成記　裘天寶　德記　楊慶和　裕記　費文元　裕記
記慶福　星記　北慶雲　仁記　鳳祥　久記　楊慶
和發記　恒記　鳳祥和記　裘天寶　禮記　鳳祥
德記　寶成　裕記　方九霞　新記
記　成德記

上海大營業忠告銀樓工人
108

七子山人書直
協聯三一丈十羊　八尺八羊　七尺六羊　六尺四羊　五尺三羊
五尺二羊　三四尺二羊　龍門長跋均加倍　長聯來文均加半　堂幅同
三行加半　四行加倍　以幅計　橫幅　紈扇
屏幅一丈八羊　七尺四羊　六尺三羊　五尺
冊子每頁二羊　尺外照加　名刺小一羊　不書　字　琴條同　壽屏碑誌撰文均面議　加倍泥金加倍　蠟牋加半
匾額每方尺大字一羊　再大遞加　摺扇同屏條　每柄二羊
上列漢魏碑例　鐘鼎篆隸一加　劣紙不書
1258

大世界發行大便宜冬季遊券

本俱樂部創辦便宜市塲銷售便宜各種貨品購者皆云眞正便宜但每有人謂雖有此便宜市塲惜大世界遊券不能便宜遊客頗感不便豈各物皆可便宜遊券獨難減價殊非優待常至大世界來賓之道本俱樂部因於夏歷（八月十九日起）即在便宜市塲內特售一種冬季遊券此券每張售羊五元自購買之日起可用至夏曆年底爲止按月計算每月祇費遊資一元二角五分可以晝夜任遊其便宜爲何如況大世界遊藝衆多即以戲劇而論雖（乾坤大劇塲）（導社文明新劇）以開支浩大之故不得不略收劇資而（小京班）、小京班內之電影劇）（紹興文戲）（四明文戲）（揚州班）（無錫班）（羣芳台會唱各京戲）（小說新戲）（中江小戲）（早期團滑稽新戲）星羅棋布大足以極視聽之娛（大鼓）魔術）（灘簧）（彈詞）俱係超等名家亦頗足助諸君遊興爲世登報布聞凡男女各來賓欲常遊大世界者不可失此便宜之機會至於零購之有獎門券仍售小洋二角諸君鴻運當頭中獎後速來領獎可也
9

銀行界之破天荒

銀行界不做夜市
銀行界星期休業
銀行界不抵珍貴飾物
銀行界利息均有定率
銀行界支欵逾時隔日付現

◉日夜銀行晝夜兼營
◉日夜銀行照常交易
◉日夜銀行珠寶鑽翠均可抵押
◉日夜銀行能特別優待
◉日夜銀行當晚可兌現洋

按本行除本票劃條規元銀圓劃以午後二時止外其餘本票及往來支票則自九時起直至晚上九時一律解現

以上不過略舉社會所需。而稱銀行界之缺。惟創辦伊始。容有未周。當次第設備。至本行之宗旨惟實。待人體切。應對周詳。略試便知。毋庸贅述。即社會得時間之調劑。金融之順適。或博同情。而邀興助。則受益不獨本行已。
上海大世界對門日夜銀行啓
86

福民醫院

內科　小兒科　耳鼻咽喉科
愛克斯（X）光線科　X光線診斷治療　下午二時至三時
外科　產婦人科　泌尿科　（各科均有專門家主任）
徽毒有無血清反應試驗每月兩次（十五日）（三十日）星期日下午一律停診
門診上午九時至下午一時　出診下午三時至六時

救療部佈告　本院救療部係十一日公理教會所創設於本院各科醫生均担任義務本院再將材料及藥品等貢獻救療部略表本院之眞意也每日上午八時至九時爲診察時間須於八時以前掛號診費一律收號金銅元六枚以後只須持券來診可免號金惟遺失仍須掛號每月一日份大洋五分重症須得本院院長診察每日臨時診察所暫設於本院正門隔壁

北四川路阿瑞里口佐佐木醫院改名

福民醫院院長醫學博士頓宮寬啟

北京電氣工業雜誌

材料豐富　內容除插圖外共分三大項（一）論說理論精詳

關於電氣事業已往之變遷由來現在之狀況經驗將來之應當如何改良之處、凡有所見無不摘要論列以供國人參考此外如電氣對於各種工業之關係者時時論及更爲明確（二）學藝內分左之各項電氣一般理論及應用電氣機械器具之應用及製造電氣測量法電燈電力電信電話電氣鐵道電線計算電氣機械用材料强弱電氣工廠設計電氣化學水電力學蒸汽罐蒸汽機關蒸汽渦車水力渦車瓦斯及油機關各種機械普通電氣工學摘載電氣應用問題等（三）雜叢世界各國電氣及電科學界之一切新發明國內電業新聞國內各工廠實際記載電氣事業與歐美各國之電業新聞　政府政令電業界消息　海外要電臨時誌要

編輯及發行所　北京司法部街南首路東電氣工業雜誌社　電話南局七百七十

廣告價目表				
期限	全篇（兩面）	全頁（一面）	（半頁半面）
一月	二十五元	十五元	十二元
三月	六十五元	三十五元	二十元
半年	一百二十元	六十五元	三十五元
全年	二百元	一百十元	六十五元

售報價目表			
一月	一冊	大洋三角
半年	六冊	大洋一元六角
全年	十二冊	大洋三元
躉售	五十冊以上九折　一百冊以上八折	

郵費　國內均不加本埠及香港澳門等處每冊本外國每冊一分六分郵票代價須加一分以作半分收以

止咳聖品　羅文療肺藥

肺爲呼吸器之總機關位居五臟之首其功用（一）導空氣入體中使肺臟內之血液取空氣中所含之養氣以維持新陳代謝（二）由新陳代謝所生之炭養氣等使血液之排洩於體外吾人一呼一吸具此二作用而清肺以製造新鮮純良之血液若肺或廓以排洩之一呼吸以爲肺病他風寒行不自然之菌空氣均足介亦足爲患本藥房艾糞及一切病氣之媒及療治確有功效早經醫肺對於肺病補救肺之要藥不有論病之久暫服此藥無不認稱爲肺病專門治
大瓶二元　小瓶一元二角半
上海三馬路中法藥房啓

人皆歡喜小囝牌香烟如父母之愛其子

日夜銀行換新收據定期召集股東大會通告

股東臨時股東大會報告（此股東臨時股東大會之議決凡四公司之股東）議決凡四公司合併後第一次股東會（議定）於陽曆十月十五日（即陰曆八月念五日）下午三時在大世界內三星舞台召集股東會議決案爲敝行股本均照新收據四個禮拜內自行換取新收據者須於本日起至陽曆九月底以前攜帶原收據來行換新收據如有未經掉換者請先期來行掉換幸勿自誤
（撮要）……

輪轉印報機及平紙機廉價出售

（一）印報機一架每點鐘可印報紙一萬六千張（二）平紙機一架每點鐘可印報紙二千張……（三）……上海……

認眞

凡人做事、無一不當認眞、予於醫藥治病、關係重大、更當格外認眞、本藥房由臧王兩學士認眞發明、認眞定方、認眞配製的、新六百零六藥片、對於各種梅毒、初期一二期就二打斷根、患者如肯認眞照說明書（本藥房奉贈）中服法、耐心購服、保可除淨毒根、永不復發、否則雜藥亂投、又誤購假冒本號藥片的劣貨、不但絲毫無效、並且毒反加重、因此等假藥、品物雜亂、價格輕賤、形式內容、模糊仿造、都不認眞、雖在市上騙取金錢、終難通行無阻也、况且本號藥片、價值公平、每瓶只售一元五角、每打只售十五元、並無絲毫圖利之心、講者尤當曲諒一片濟世苦心也、再者現當夏令、最易發痧、一遇急痧、性命攸關、若無救急良藥、認眞施救、害人不淺、本藥房因遵臧伯庸王天榮兩神先生考定神效秘方、五滴痧藥水、只須一瓶、一滴一人、立可救治、大有天淵之別、務希同胞照兒一種藥水、定名五滴痧藥水、宗旨在救世、比諸現行十滴藥水、從速購備、以便隨時施救、如有慈善大家、大量購送、尤所歡迎、價亦格外從廉、
上海愛多亞路七〇伯庸藥房　電話中央五八一六
每打一元八角　每瓶一角

華洋義振會緊要啟事

本會前因江浙皖三省水災奇重辦理振務并經登報聲明辦至本年陽歷六月底爲終了時期距料上次正在結束之時始則油頭風災現又浙省各屬迭遭風雨山洪暴發被災之重較前尤慘昨經本會決議辦理振濟凡作中外善長海外僑胞對於各項災振或慷慨捐輸或熱心勸募久爲本會同人所感戴此次指定捐助防災或其他災振項外悉數撥作急振用之需謹此布告伏希
仁漿贊襄慨極本會所收捐款除
舒浩勃仍乞
懷念哀鴻源源接濟災黎
善鑒

湖南工學會工業雜誌
第一卷第七期要目

湖南修築道路意見書
我之湖南實業觀……
湖南之工業概論（續第四期）
中國植物油業之前途（三）
引擎管理法
雲南個舊錫山之土法洗鑛
鑛業條例釋義
長沙民國十年第一季貿易冊
東陽紀日人之在華事業（續）
工業界消息

余震　干家東　素應乾　鄒衛竹　鍾希　余煥東

價目　每冊大洋二角二分　六冊一元二角全年　十二冊大洋二元二角外埠郵費每冊加二分
發行所　長沙營盤街湖南第二十八號
分售處　工學會　長沙文化書社　上海羣益書局　廣州新青年社　各大書坊

慈善救濟新章副券後天開獎
115

小學用書

出版最近 採用最多的就是

新法教科書

種類完備 陸續出齊

教育部審定

高等小學校用：修身教科書 教授書 國文教科書 教授書 國語教科書 教授書 算術教科書 教授書 自習書 算術教科書 教授書 自習書 歷史教科書 教授書 參考書 自習書 地理教科書 教授書 參考書 自習書 理科教科書 教授書 自習書 理科教科書 教授書 自習書 商業教科書 農業教科書 英語教科書

國民學校用：修身教科書 教授案 掛圖 國語教科書 教授案 國語教科書 教授案 國文教科書 教授案 算術教科書 教授案 常識教科書 教授案 兒童唱歌集 故事讀本 事物發明史 國民美育入門

各書價目詳見圖書彙報承索即寄

商務印書館發行

◆商務印書館出版新書 ▲十一年九月中旬

羅素算理哲學

此書內容是理論的抽象的……此種學說在以前算學書中從未見過……

▲傅種孫 張邦銘合譯 一冊九角 三四二頁

▼高等小學春季始業 新法理科自習書 第五冊 二角四分

▼新法故事讀本 國民學校第一冊至第四冊 每冊六分

▼兒童文學讀本 第二冊 一角

▼兒童文學叢書 中國故事

▼食品經濟法

▼英語動詞時變用法 The Use of Tenses in English

大學叢書 近世初等代數學

新智識叢書 教育思潮大觀 △鄭次川譯 一冊七角

出版了！

小朋友秋季特刊 明月

美！有趣！真可愛！小朋友！快快看！

要目

【圖畫】……【故事】……【神話】……【常識】……【詩】……【兒歌和歌曲】……【小工藝】……【戲法】……【遊戲】……【童話】……【笑話】……【短文】……【文藝圖】……【唱本】……

……定價每冊二角…有小朋友26期優待券的…只要一角…

中華書局發行

上海粹華製藥廠無錫分發行所定期

陽歷十月十日 陰歷八月廿日 開業通告

地址無錫光復門外交際馬路 電話四一三

❀命令❀

十月八日（即陰曆八月十八日）

大總統令 何桂榮、孫齊明、韓瞬、均加陸軍少將銜、胡國英授爲陸軍步兵上校、孫良才授爲陸軍騎兵上校、此令、

又令 署海軍總長李鼎新呈、科長朱天奎、……此令、

又令 署陸軍總長張紹曾呈、……都統宜成者、請以……陞補……、均照准、此令、

又令 署陸軍總長張紹曾呈、……均照准、此令、

又令 ……均給予……此令、

又令 ……均給予四等文虎章、此令、

❀評論❀

與十俱進

東奭

上年十月十日因係民國十年、或稱之爲三十節、今年十月十日恰逢陰曆二十日、似又可稱之爲四十節、但十進之數、雖逐年而增、而馬齒加長、幾令人有老大徒傷之感、則公府之停止宴賀、與社會上慶祝興味之冷淡、其意或即爲是也、

願天下事、不宜一味悲觀、悲觀則勢必消極、而百事不辦、一聽運命爲轉移、此束手待斃之愚人也、前程非非豈無樂觀之途、我不極力以赴之耳、苟其赴之、安必不能達此樂觀之境界、今民國成立、猶祇十一年、正兒童漸顯頭角之候、此時縱小有災厄、前途要未可限量、借慶祝之典禮、以鼓舞其精神、此不能謂爲無益之舉、惟望羣衆於慶祝之後、勿忘此國家猶有可以樂觀之希望、尚未至於無可慶祝之地位、而一心一德、以完成其慶祝之目的、則困心衡慮之中、正不少成功立足之地、雙十之紀念、將遞增至數百千萬而未有已、國家之前途、敢信其必與十而俱進也、

❀本館專電❀

北京

◉洛吳遍來、日致黃陂王寵惠顧維鈞羅文幹密電多件、內容甚秘、似與外債有關、（九日發）

◉蔡成勛電府院、閩局不僅孫段勾結、且與東北有關、奉命派援、自當遵命、查常部毅軍、接近福建、出援較易、惟欠餉過多、子彈不充、前商鄂蕭、請撥子彈無着、惟有懇中央增派一師或二混旅、並給餉二百萬、以便實行、（九日發）

◉旅京閩同鄉呈、請令薩鎮冰維持省中秩序、黃培松維持下游、朱觀玄維持上游、並懇勿派客軍援閩、定元（十三）全體赴府請願、舉林長民等三人謁黎、（九日發）

◉皖同鄉呈請罷黜馬聯甲、並通電本省、一致驅馬、（九日發）

◉王寵惠恐張文生調動後、安武軍或蠢動、特派馬毓寶赴皖宣慰、（九日發）

◉陸部通告、西苑閱兵、文職限荐任以上、武職限少將以上、一律御禮服、佩帶徽章、惟使團則全體招待、（九日發）

◉民八民六議員問題、今日在來今雨軒、雙方集議調停辦法、（九日發）

◉京奉車中[illegible]兵連火焚斃之搭客、紛請交部撫卹、高恩洪函顧維鈞、向美使嚴重交涉、會派委員查核辦理、（九日發）

◉饒漢祥呈請優卹陽夏起義先烈劉公、張濟川、藍天蔚、蔡濟民等、黎批交院核議、（九日發）

◉內定孫丹林兼充政治討論會副會長、（九日發）

福州

◉八日早、北軍下總攻擊令、北軍以樟湖坂爲第一防線、水口關爲第二防線、南軍以尤溪口爲第一防線、沙溪口爲第二防線、戰事極烈、佳（九日）晚、北軍正面全勝、南軍分退三都古田兩縣、均已電省請援、盧興邦則率部攜王永泉所給械彈、退入尤溪內山、省垣人心稍安、（九日發）

香港

◉總部魚（六日）開軍事會議、甚秘密、聞係討論出兵援閩問題、會議後、省軍紛紛移動、並四出拉夫、（九日發）

◉陳炯明委尹驥爲援閩總指揮、已於魚（六日）日就職、（九日發）

◉昨關國雄返梧、駐省師部人員亦隨往、聞將有重要表示、（九日發）

◉褚輔臣定刪（十五）抵粵、將分謁當道、謀商統一、（九日發）

◉滇朱培德湘陳嘉祐、冬（二日）入桂林、桂自治軍臨行時、大掠縱火、燒燬卅餘家、（九日發）

◉張開儒全軍抵桂平、先派一部往梧、（九日發）

◉昨陳席儒答覆省議員質問否認借款案、（九日發）

◉黃強今日出巡西江、（九日發）

南京

◉此間中校以上各校學生、發起民權運動聯盟會、國慶日整隊遊行、（九日發）

◉齊督派秘書長斐裕熊赴京、與政府接洽要政、（九日發）

❀國外特約電❀

▲英國

◉喬治內閣之命運

路透社九日倫敦電 英國各方面、現雖有請喬治辭職之呼聲、但喬治目前似無下野之意、泰晤士報雖亦爲抨擊者之一、但有目光遠大之議論、謂在危局未解決以前、不宜要求任何閣員立即辭職、

▲美國

◉哈總統命賑濟近東難民

路透社九日華盛頓電 哈定總統已命全國募捐、振濟近東難民、

▲法國

◉英法意會議協定之內容

路透社八日巴黎電 英外相漢總理與意代使在巴黎會議所擬定之協定書、現已由英政府送行各、其原文曰、三協約國政府已協定請希臘軍隊撤退至瑪里柴河之西、其所退出之境、協約國政府以暫派協約軍佔領之方法維持其秩序與安寧、以待東塞拉斯境內土國民政府之成立、其成立之期、應在希軍退出後一個月內、協約軍於此期限屆滿之後、停佔領瑪里柴河右岸現所佔領之地、至和會結束時爲止、

◉法總理關於近東之演說

路透社九日巴黎電 普恩賚昨在伏柯勒演說、謂法國不欲拋棄其在東方之利益、法國仍欲實行其在近東與敍利亞之托管權、法國認海峽自由爲人類所不可無、凡此問題法國願調和法國與各協約國之利益、末謂法國雖決計不許人輕視其條約權利、但亦決計不許自己牽入戰爭之冒險行爲云、

▲德國

◉德國活債之增加

路透社八日柏林電 近兩週內德國活債增加九〇・〇〇〇・〇〇〇・〇〇〇馬克、現總額達四五〇・〇〇〇・〇〇〇・〇〇〇馬克、

◉刺賴齊諾之兇手服毒

路透社八日柏林電 賴齊諾暗殺案之主要見證人、均於由柏林赴萊浦齊途中中毒致病、今不能開審、

▲奧國

◉奧總理抵奧京

路透社八日巴黎電 奧總理塞貝爾博士抵奧京時、內閣各員及議員多人往賀其在日內瓦所獲之大功、奧總理答稱、全國當奮勇自振作、俾復舊狀、

▲印度

◉北孟加拉省大水

路透社八日喀爾喀特電 北孟加拉大水、淹沒一千五百方哩、遭殃者一百五十萬人、人命喪亡雖尚不多、但牲畜漂失無算、收成被毀、

▲土耳其

◉墨會重開後之近東局勢

路透社八日倫敦電 因巴黎會議之結果、墨達尼亞會議遂於今日午後復開、聞土軍退出中立區域事、將由哈林頓將軍專獨辦理、如土國有撤兵誠意、此事當無困難、大約東塞拉斯之希軍即將開始撤回、克松今夜抵倫敦、謂近東問題可望有適當之解決、如協約國一致團結行事、則危局便可迎刃而解、今協約國已戰勝頗覺危險之時局云、英內閣明日開會以聽克松之詳細報告、巴黎報紙對於克松此行之成功、頗有譽詞、

路透社九日墨達尼亞電 法意司令以哈林頓將軍之函送交土代表伊斯美將軍、內稱基瑪爾前允停止侵犯伊斯米德中立區域之軍事行動、乃土軍一師今竟越界佔地、而騎隊且深入墨海岸之希勒城、步隊直入恰萊克附近、此等行動按諸基瑪爾之諾言、實相矛盾、請予注意、又稱英軍已表示極大之忍耐、今列强決議允土國於一個月內派警入佔東塞拉斯、但須土軍退出中立區域而後可、故請將土軍調回、否則大局決裂之咎由國民黨負之云云、

路透社九日倫敦電 目前問題爲基瑪爾黨果將接受協約國之新協議與否、今晨英報皆謂土國合理要求自當承認、如法國現勸告基瑪爾使其了解法國對此新協約之誠意、則普恩賚所稱近東問題定可早日解決一言定可實現、惟據最近消息、基瑪爾現正斤斤計較土國警兵可入塞拉斯之人數多寡問題、協約國對於土軍侵入伊斯米德之抗議、聞已引起土代表伊斯美氏之聲明、據稱業已續發停止中立區域內軍事行動之訓令、同時俄國極端派聞已實行在南俄與東南俄下動員令之計畫、並明白警告安戈拉不得於俄國未參預以前討論海峽問題、否則雖暫時討論、俄國必視爲破壞俄土條約之行爲、

路透社八日雅典電 內閣討論大局多時後、乃電命希臘代表取和緩態度、法國嚴詞警告希政府派援兵赴塞拉斯、希斯蒂亞報登載土軍屠殺瑪摩拉海亞洲海濱希民消息、

路透社八日巴黎電 據希京消息、內閣已命墨達尼亞希臘代表對於涉及塞拉斯問題、苟非列强已有一致決

愈小腸疝氣限三日見效斷根
上海 京都 天寶 謹啓
878

羅、勿可讓步、維尼寄洛氏發表長電、謂與法國報告最會會議之結果、並戒希臘放棄强硬態度、故希政府乃決議忍受委棄塞拉斯之重大犧牲、雅典人心異常驚惶、

路透社九日倫敦電　希臘決議委棄東塞拉斯已正式徵實、

路透社九日雅典電　政府仍在躊躇退出東塞拉斯實行之期限、希臘各報得悉維尼寄諾氏已得維持西塞拉斯希臘主權之正式保證、

路透社八日君士坦丁電　英公報稱土軍于伊斯米特中立區域處侵犯中立、協約軍司令已提出抗議、恰素克陣線之土軍未增援兵、該處未聞有砲聲、

路透社九日羅馬電　意外交大臣照會希使、謂依議時局解決近東問題之會議、與對土和約簽生之會議大不相同、意政府以爲前于杜台開萊斯問題所予希臘之特別待遇、業已中止、

國內特約電

▲東　方▲

▲北京電　李厚基駐京代表胡恩光、最近奉李之命、前赴保定、乞請援兵、胡氏已於昨日返京、據聞曹錕對於李之乞援、已婉詞拒絕、政府前致電曹吳、徵求關於意見、曹覆電稱、軍人不能越權、容俟國家大計、吳覆電謂、已命在贛之豫軍出動、請速給臨時軍費二十萬元、又旅京福建同鄉會昨日開會、決議五項、(一)爲驅逐李厚基起見、請政府下廢督令、(二)發表宣言、主張閩人治閩、(三)一切軍隊、概退出閩境、(四)請政府令臧致平之兵、勿入閩境、(五)薩鎮冰就任命爲軍務會辦、即推薩之爲閩人治閩之首領、對於客軍、使其勿生誤會、

▲國　聞▲

▲北京電　郭泰祺對人言、此來爲僕僕轉聘性質、孫中山對於大局、主張先消政治紛爭、對於北方率直惡感、力主調停、孫願否北來、當視南方調停之結果、爲斷、外人方面消息、謂[illegible]已於五日[illegible]

▲大同[illegible]

▲北京電　六七兩日、府院共接閩李急電七通、因禁洩漏、內容不詳、據傳水口古田均失守、福州危、

▲天津電　直軍檢查津電局極嚴、密電非呈核碼本、不准代發、

▲天津電　陳烱明之代表鍾景棠到津、

▲漢口電　聞洛有電致孫傳芳、仍回上游防次、綏君潘

▲香港電　陳烱明定今日由惠回省、蔡鼎李炳榮均將偕來、陳將傳集各將領、開軍事會議、商對閩對桂方針、

國外新聞

新造之捷克斯拉夫

▲工商教育均有進步

世界新聞社云、捷克斯拉夫爲戰後新造諸小邦中最興盛之國、茲調查其國內現狀、以餉讀者、捷克斯拉夫首都爲泊拉格Praaue戰後區域擴大、包入附郭鄉村、故有大泊拉格之號、大泊拉格人口共有六七六·六五七人、泊拉格本部共有男子三二五·七四七人、婦女三五〇·九一〇人、兵士一三·七〇三人、外國人一三·三六二人、全人口中以民族爲別、則捷克斯拉夫人六二四·七四四人、德人三〇·四二〇人、猶太人五〇·五〇人、其他二·一六二人、

捷克斯拉夫全國鐵路綫共長一三〇·三〇基羅米達、其最大之布希米亞省內、每人口九百八十三人有鐵路綫一基羅米突、其他各處則平均每一千二百四十五人口有鐵路綫一基羅米突、本年六月間、鐵路部恢復戰前辦法、夏季乘車、減收車費、

自泊拉格至巴黎、現有航空郵政、每一信件祇收費七克爾、不久又將分設通至亭堡、柏林維也納、及布達配斯脫之航空郵綫、

捷克斯拉夫女子比男子多二十萬九千五百五十四人、據最近七區域之人口統計、共有男子二·五七〇·六一二八、女子二·七八〇·一六六人、捷克斯拉夫政界中任用女子頗多、國會中有女議員二十人、各政黨中亦有女黨員不少、

泊拉格市政當局頗注意於移風易俗、以防青年墮落、近會告諭各公共場所及遊戲場之主人、不准十六歲以下之青年、參加跳舞及一切不正當之娛樂、並禁售雪茄烟紙捲烟等於此等青年、

一九一八年奧國皇室未倒之前、全奧禁止火葬、捷克斯拉夫亦然、嗣後此禁已廢、捷克人極喜用火葬、近來泊拉格市政廳、決計撥款五十萬克崙擴充市火葬所、

捷克斯拉夫沿多惱河之大商埠物拉的沙凡、在戰前並不重要、即至一九一八年其船塢中亦僅有起重機一架、全無機械設備、目下已裝有運卸每年七萬噸以上商品之機關、計有貨棧四所、新起重機七架、及電力汽力之數類裝卸機若干具、

捷克斯拉夫爲世界最大產糖國之一、其糖貨輸出至外國者甚多、大戰初起時、糖價跌落、其糖製造家損失甚鉅、近年德奧向產糖者缺乏、糖市日振、捷克斯拉夫產糖者已回復原狀矣、

捷克斯拉夫教育事業頗發達、採用美制、兒童自六歲至十四歲必須入學、全國人民無論男女殆無不識字者、

全國軍隊共計將校士卒十五萬人、男子自二十歲起至五十歲、須服軍役、軍事訓練期爲十四個月、自願從軍者甚多、一俟歐洲和平恢復後、擬改常備軍爲民軍、

水菓爲出口大宗、收成甚富、某年產蘋果三十五萬噸、栗十四萬噸、櫻桃李及其他核果五千萬噸、本年收成亦佳、

全國工廠有八九千所、其中百分之廿五爲織造廠、棉業甚發達、居世界棉業國第八位、用錠子四百萬枚、

捷克斯拉夫國會新通過一保護居住條例、將舊有保護房客防制房主任意加租之律修正、幷規定不許房主隨時通告房客遷居、加租祇許以某某種情形爲限、

捷克人工程師凡克來婦拉克博士Dr. Vaclab Horak今年得一玻璃工業上之大發明、以某種化學方法製成一種玻璃、質地極堅、不易破裂、博士曾在泊拉格當衆試驗、用此種玻璃製成之空管能擊鐵釘入木內、又此種玻璃杯從高處墮下、可以不碎、又杯中盛水、置火上燒之、水沸而杯不損壞、此種發明於玻璃工業上有莫大關係、

[illegible]名曰Phlogetan[illegible]注射於舊有肺病[illegible]有效、醫學界皆極注意云、

捷克斯拉夫人民最喜運動、如足球賽馬賽自由車等、皆極盛行、向來有一武術團體、名曰「索谷爾」至今執全國武術之牛耳云、

俄舊京工業狀況一斑

▲原料工人燃料均缺　▲生產額較戰前大減

蘇俄彼得格洛工業局最近造送彼得格洛蘇維埃(工農兵會)之當地工業報告書、原文頗長、茲譯其概略、以見彼得格洛之工業現狀之一斑、

彼得格洛之工業、除少數工廠外、其餘仍在軍事管理之下、所用工人、占一九一二年註冊工人總數百分之三十八、耗費燃料占戰前百分之二十一、生產額占戰前百分之二十五、燃料消耗額以生產本位作比例、已減百分之十九、但戰前各大五金工廠消耗燃料最多者、現在均不工作、故所用燃料濫費實多、求其原因、乃在燃料未能集中、儲備缺乏、以致反多耗費、蓋有許多工廠因暫時缺乏燃料、祇得停工、在此期間、由集中轉而汽鍋仍復保其熱度、或既冷而復使之熱、一轉移間、損耗不少、又有一原因、則食物缺乏、工人工作時作時輟、致機器減少效用、而燃料並不因此而節省、

就彼得格洛全部工業計之、每一工人每小時之出貨量、平均較戰前減百分之三十、半因一般工作情形之困難、半因彼得格洛技術熟練之工人現已散在全國各處(曾有一時組軍中者矣)又一原因則燃料原料及機器零件等缺乏是也、

該報告中又述及一般經濟商業情形、據云、原料存貨消費極速、一種工業大受影響、當局原定出產計畫中規定之產量、現在不得不減少百分之七十或七十五、俾原料不至速罄、係以後數月間得繼續工作、唯國內原料可得者甚多、並不患缺乏、但各銷費合作社無貨採購、人民乏購買力、亦不能買合作社之貨、故此種危機尙非根本的、工業局調查各項大工業資本、均須增添、庶可繼續工作、并增進產額、政府各業現有資本及須添籌之款列表如下、「[illegible]百萬盧布[illegible]價值計算」

	需要數	現有數	不足
化學	五二·〇〇	一七·八五	三四·[illegible]五
皮革	一〇·〇〇		一〇·[illegible]〇
苧蔴	二·一五	一·〇〇	一·[illegible]五
紙	六·〇〇	二·八五	三·[illegible]五
食物	二三·五五	六〇	二二·[illegible]五
總計	九四·二五	二二·三〇	七一·[illegible]五

此外大工業如木工、織造、電氣[illegible]情形較佳、故未[illegible]入、預算彼得格洛全部工業所需原料、燃料、半[illegible]品及現款、共需款一百五十兆以至二百兆盧布、(戰前價)約合英金十二以至十六兆鎊、各項工業所納之稅、定率頗高、某種工廠之納稅率等於其工資總額百分之五十者、皮革業於四個月內[illegible]等于其貿易贏入百分之五十九之稅、他可類推、此[illegible]稅率自於工業及一般經濟進步有礙、工業局之報[illegible]認爲不當、提議酌減、此外主張每一工業以至每一[illegible]廠皆取生產集中政策、以減輕成本云、

美國絲貨出入口概況

▲華貨輸入不及日貨之多

日本告知報云、據紐約國家城市銀行商業報告云、年來絲織品製造、日漸擴充、因之對於國外絲貨之需[illegible]、年有增加、一九二一年至一九二二年六月之一[illegible]、絲貨入口之鉅、爲入口商業史上所未經見、生絲入[illegible]數在一九一三年約二千六百萬磅、一九一八年增至四千四百萬磅、一九二〇年增至四千七百萬、至最近[illegible]度、乃增至四千八百十七萬九千磅、當一九二一[illegible]商業稍疲、入口僅二千九百萬餘磅、而一九二二年[illegible]之數、乃益見其多、大宗生絲之輸入、類皆來自、一[illegible]二年度日本運入繭絲爲三千八百五十九萬磅、中[illegible]入七百三十二萬九千萬、意大利輸入一百　十一[illegible]千磅、其餘爲其他各國輸入日本輸入價值爲二[illegible]九百萬兩、華貨値三千九百萬兩、意大利貨不足九[illegible]、美國絲織品生產既甚夥、故絲織品輸出[illegible]一九二二年美國輸出絲織品之價值爲一千萬元、

國內新聞

節後王內閣之形勢益非

▲保方已擬好繼任名單　▲現農長與新閣之關係　▲竹籌進與王寵惠交涉

前星期日、本報卽謂王內閣可以穩渡中秋節、節後現不如此安靜、蓋保方對閣事、不能久持不過問之態也、現任秋節已過三天、而王閣勸搖之聲亦隨而日甚日、據聞高恩洪孫丹林二人、此次非出閣不可、代之者、顏惠慶爲國務總理兼外長、張紹曾仍爲陸長、李鼎新仍爲海長、高凌霨調長內務、邊守靖長商、張國淦長司法、吳毓麟長交通、張英華長財政、教育未定、　昨日以此訊詢諸接近保系者、據謂頗有幾分[illegible]任農長高凌霨、爲應曹使之召、四日專車赴保、業[illegible]報告、茲據由津保返京之某省代表云、高氏抵保後、[illegible]大致商妥、高氏遂於前日(六日)由保逕往天津、是日車行勞頓、當晚未卽謁見曹使、翌晨九時、始在光園[illegible]謁、彼此密談、約歷二小時之久、關於繼任內閣之分配[illegible]逢高之誕辰、特在本宅擺筵招待來賓、一面邀約曹銳王承斌熊炳琦趙玉珂邊守靖等開一會議、討論改造內閣之進行手續、對於繼任閣揆一席、一致屬意顏惠慶、[illegible]定由高據任向顏氏切實接洽、俟有眉目、再由兩院議員、分向國會議員疏通、以期同意案提出時、得以容易通過、至王閣如何收束、則聽曹使主持、此爲津會決定之大略情形、並聞高氏定於今日午車、由津返京[illegible]又據某方面消息、王仆顏起之內閣名單、已暗傳有[illegible]五六名之多、相傳高凌霨亦爲被擬議之一人、故高內閣之醞釀、亦相間起伏、如某方面接天津電話、謂改組內閣、保系要人詢謀僉同、而曹使主張尤力、已定次[illegible]議、擬請高凌霨組閣、而以顏惠慶任外交、顧維鈞則令其回英使本任、王寵惠仍回大理院長本任、打洛陽擬[illegible]之某某兩閣員、則擬請閣外、以示新內閣與民更始之意、並聞當時有謂國會某要人在座、拍胸擔任疏通兩院、提[illegible]現時之局面如何、則尙難預斷也、

此外尙有一事可述、當旬日前國務院參議、曾被王總理更換數人、其中除李善城外、其餘各人皆屬兼職、資格最老之前參議曾彝進、自被免職後、非常憤怒、乃問計於其同學代理大理院院長余棨昌、及張耀曾南人、余未有所表示、張憤已身此次被排出閣、乃爲曾氏大抱不平、謂王寵惠此次任免參議、手續上無一適台、且新任各參議、多屬兼職、以兼職代實缺、尤爲無理、且君(指曾)資格最老、大可根據文官保障法、訴之於平政院、定獲勝利、曾氏得此位政客式法律家一爲主張、氣乃大壯、然不欲卽至平政院辯論曲直、乃擬日內先向王總理交涉、倘無結果後、再訴之於法、按職員依據文官保障法與上官抗爭者、只有數年前內務部員控訴孫洪伊一次、其後雖常有不按法律而任免官吏者、然僅有控訴之舉、此次曾彝進之於王總理、不知果鬧到平政院否、

閩局擾攘中之薩鎮冰地位

▲李鼎新提出閣議　▲海軍將擁之上台　▲省長或督辦未定

閩亂形勢、日形擴大、李鼎新前日在海軍聯歡社、對閩人提議以薩鎮冰爲善後督辦、黃培松陳兆鏘爲會辦、在座者以維持本省治安爲急、對此提議、均表贊同、聞李氏昨在閣議、確曾提出討論、而王寵惠則將徐樹錚李厚基來電三則、交與各閣員傳觀、隨卽共商辦法、結果、閣員咸以此事業經參陸處於六日下午急電保洛徵詢能否派兵赴援、及一切善後意見、應候復電到後、再行酌核辦理、平閩人希望派薩鎮冰爲善後督辦一節、可由海軍部致電薩氏、先徵本人意見、再行發表、惟據另一消息、則謂是日閣議、已決定以薩爲福建軍務會辦、卽日發表、然未言督辦爲誰、未知確否、又一報告、是日國務會議由海軍總長李鼎新氏提出閩人意見、謂希望特任薩鼎銘上將、爲福建省長、並將督軍廢除、各閣員相繼發表意見、謂當此閩局俶擾之秋、軍事尙未能卽時結束、若不與薩以督率軍政之名義、殊無以資鎮攝而靖地方、擬卽特任薩氏爲福建軍事善後督辦、令其尅日平定閩局、而另以黃培松爲福建省長、(一說黃爲會辦)此項請案、如旅京閩人不表示反對、則認爲確定、一二日當卽以明令發表、並聞政府昨午已將閣議情形、致電馬江聯鯨軍艦薩氏處、徵求同意、並將其對於閩省治安秩序、積極維持、以安桑梓云云、前三說似略有歧異、然無論如何、薩鎮冰必於此次閩局中、得重要位置、則爲確定之形勢也、

至閩事目前之形勢、據外人方面消息、徐樹錚在漳州曾[illegible]田延平等二十七處、出示招兵、凡有退伍充兵者、每人給月餉十元、又據天津方面確傳、曾毓雋於日內由海道赴閩、加入徐樹錚所組之團體、又據某軍事機關消息、謂現許崇智所部、密由汀州經邵武而佔領建甌、沿途省閩王永泉防地、王永泉由延平與許分途進取福州、將來南軍卽會師於此、延平以東、戰事甚烈、許崇智軍離福州不及百里、又據福州電訊、海軍方面、頗欲乘此時機、擁薩鎮冰登台、閩駐廈各艦、已議定一種步驟、(一)以維持閩事爲名、令李王停戰、(二)運動閩人推薩任省長(三)李王若不停戰、海軍一面以武力擁薩登台、一面以力驅逐李王云、

王正廷對辦理魯案之表示

前太平洋會議善後促進會、在賢良寺開全體理事會、定代表六人、往晤王正廷、質問魯案、當日由會函達王氏、定期接洽、嗣得王氏覆函、定於本月四日午後三時、在督辦公署接談、是日各代表等往見王氏、首由代表陳逸太平洋會議善後促進會之宗旨、第一爲代表民意、促進外交、故凡華會所議決各問題、均在研究之列、其中尤以魯案最爲重要、故今來接洽、甚望詳悉魯案情形、且外間對於魯案、不甚明瞭、因此發生誤會、每常有危言、本會爲監視外交、詳求事實、故推代表爲詢問、當由王氏答云、本人才力綿薄、奉辦魯案事宜、係爲國家挽回利權、不得不竭蹶圖功、甚望國人加以贊助、方克有濟、不意視事未久、卽有一部人、發生反響、查魯案自六月底開會、外交吃緊、鄙人搜集材料、以供談判、實事求是、遑恤人言、故對於[illegible]報所載之流言、概不理、茲承諸君親加詢問、極願將事實、詳爲說明、查辦理魯案、共分三步、第一[illegible]調查、第二步爲交涉、第三步爲接收、善後督辦[illegible]以前、卽由各部主管機關、分派[illegible]、中日聯合會委員開會、是爲交涉之起點、現已由日委員將各案完全提出、復行組織各項專門分委員會、前往青島及膠濟沿路實地調查、所派各分會之調查評價委員、卽係由各部署局所借調之專門人才、是第一步之調查、已不厭求詳、而第二步之交涉、亦於此時告一段落、茲編有中日會議經費情形報告書、請諸君參觀、便可得其概要、現在各項專門分委員會、正在進行之中、大約本月中旬、可得詳細之報告、鄙人亦於日內、擬親往視察一次、卽便提出中日會議、爲最後之決定、此後卽入於第三步接收時期、惟在中日會議中、尙有最注意之問題、第一爲鐵路、日委員於華會議決償還五千三百萬馬克之外、復要求增修費二千八百萬元、是併鐵路營業項費皆列在內、多與鐵路會計規則不合、他如礦山鹽田、亦均要求最大之償還數目、前在會議席上、業予駁回、鄙人主張礦山應無償交還、因日人雖在礦廠有所經營、而礦內所消耗者、卽爲我國之損失、今當礦內所消耗者不問、而舉在礦面之增建求償、斷無此理、至鹽田之要求償價、則更不成問題、現況日人在膠州鹽田上所建設者、均無成績可考、如要我償價、我當問其所值何在、至其他各項之公產、舉日人所要求之償價及保留等、現均爲切實之研究、總期與我方主權無損、方爲盡我交涉之力量、此後對於接收青島、亦大致擬定計畫、所最注意者、卽爲青島治安問題、因青島匪患素深、擬編練警察二千名、現在坊子設巡警教練所、嶗臺設水警教練所已有預備、惟因財產艱難、經費無着、甚爲焦慮云、各代表認爲滿意、遂退出、

孫烈臣報告中東路近況

外部方面、曾因各使對於中東鐵路附近匪蕩充斥、深致不滿、經外部上月二十七日致電吉林孫督軍、請其整頓護路軍、日昨接到孫氏來電、報告護路近況、原文云、沁電敬悉、並已分別轉電去訖、至關於護路軍實行辦法、頃准哈總司令部沒稱、謹奉豔電稱、詳譯外部沁電、所示東路護路軍事項、重在整頓、以免外人責難、謹將現行整頓各辦法、略爲陳之、查護路一節、中央地方、歲費幾千萬、軍警密布、保護綦綫、維持交通、而俄人不但不以爲德、連篇累牘、以寡聲聽聞、考其實在、或事出有因、細故、且藉口匪患、張大其詞、運動由俄軍護路、時以[illegible]或查無實據、皆不足爲輕重、有我國官長、時申誥誡、嚴防匪黨、亦非絕無辦法、此次俄黨勾結胡匪、襲擊列車、事後卽將防範不力軍官、一體革職、責令嚴緝逃匪、以圖自效、又特長綏部、力謀局部統一、期於搶擇策應便利、編成遊擊兵車四列、每列附機關車及客車各一輛、兵車二十輛、外有鐵甲車二列、在長綏沿綫巡邏、而哈滿綫亦另編有裝甲列車、時相梭巡、以防沿綫發生大股鬍匪、復恐各站時有三五小部匪徒、出沒擾害路員以及行旅、當令各軍派遣兵、分班輪流查道、每班十名、各站銜接、互相聯絡、並規定查道官兵乘車執照及規則、俾有遵守、至沿綫之阿什河一面坡海林穆稜等站、附近林場、素稱多匪、特飭護林軍隊、清查民戶土棚戶口、並訂嚴禁烟賭特別辦法頒行、以免煙賭爲媒、凡在林場住戶工人、均由駐軍分別發給執照、實行十字連保坐罰則、而場內住戶工人、購用食糧、均須由護路軍領有糧票、註明運往地點食糧斤數、以防供給匪食、其外來入場人等、由駐軍設卡盤查、以清匪源、且因護路官兵、對於車站俄員、言語不通、引起誤會、曾編譯調言、俾各駐軍各曉然於護路主旨、權責所在、每次列車、均掛有鄰車一輛、以便乘坐軍人、編訂押車稽查規則、各路每次行車、均派有專員隨車稽查、凡無票乘車軍人一律嚴行取締、而各站軍隊用車、均規定有一定手續、造表報告司令部、以便稽核、更隨時誥誡軍隊、務各遵守規則、嚴剿盜匪、禁絕烟賭、整頓軍約風紀、以期確盡職守、對於路員及友邦軍民、尤宜出以和平、妥爲保護、勿因言語而生衝突、損玷軍譽、總期全路安寧、軍紀整齊、免貽外人口實、尤有進者、俄人據中東路、垂三十年國家破敗之餘、尤願托庇東路、稍得盤旋、藉延一線之生機、在理應捐除嫌怨、警同禍福、方足同舟共濟、及觀察情形、彼等對於我國、毫無誠意、無地無時不思伺瑕蹈隙、與我爲難、冀引起各國實問干涉、在俄人亦明知事出誤會、本不足論、而必藉此誣我護路不力、以洩其忿、在我惟有與駐哈各國領事、將俄人陰謀、詳爲披露、俾各曉然其情所在、雖無從施其技倆、而其居心叵測、足令人生非我族類之感、此番越飛回京、必有一番作用、[illegible]收漁利、[illegible]

上海中華銀行廣告
[illegible]往來抵押儲蓄[illegible]
凡[illegible]銀元三十八元起[illegible]百兩 銀洋以上或 百元以上之[illegible]均得領用支票[illegible]
經理 江少峯　副經理 姚德馨　同啓
1993

民國　五洲大藥房敬祝　萬歲

良藥壽世　功效回天
熱血同胞　精神健全
欣逢國慶　載笑載言
祝茲大典　億萬斯年
吾人在疾病纏綿之時一身難護言愛國故熱血同胞宜常服本藥房之良藥養成金剛不壞之身爲國宣勞一洗我東方病夫之譏則國慶祝典綿綿無窮矣茲將本藥房各種經驗良藥擇要列舉如下

補血壯身 自來血　大瓶售洋兩元　小瓶一元二角
自來血爲起衰濟弱益壽延年之珍品風行二十有餘年中外人士無不竭誠信仰凡心虧血虛破金吐血面黃肌瘦耳聾腎虧陽萎精枯以及男女虛損諸症服後功效迅速按時常服竟能駐顏不老

固精健胃 樹皮丸　每瓶大洋一元
此丸係非洲樹皮爲主並含蓄藥精甚富益以泰西清利資補之貴重藥品君臣相配製煉成丸專治精關不固遺精夢洩陽萎神衰見色流精腸臟不潔大便閉結等症服之助培元陽筋壯力強

滋養補益 補天汁　大瓶售洋兩元　小瓶一元二角
先天不足及後天失調之人胃部之腦氣筋必失其運化之力斯時也雖進重大補品亦難見效此汁能補助臟腑各部腦氣筋之運化力專以扶強養生爲特長服後脾胃兩健身體日強百病不能侵

調經種子 女界寶　每瓶大洋一元
女界寶丸藥對於婦女氣血虧不能受孕以及胎前產後各種病症均有神效發行以來謝函盈箱愈病千萬足徵藥貴經驗所以信用昭著也

通經活血 月月紅　每瓶大洋一元
婦女經水必須每月流通一次然婦女多憂善愁往往肝鬱內傷血液輪廻頓失常度經期因此顚倒或累月不至或經來色紫患此病者不但生育絕望且乾血癆症從此而起服月月紅後平肝消鬱廓清瘀血諸病從茲絕跡身體漸見復元能照常生育矣

上海棋盤街 五洲大藥房發行
各省五洲支店批發

交通圖書館出版共和紀念品

上海棋盤街交通路

特價出售　精試慶祝

民國十週紀事本末

武進許指嚴先生編　譚延闓題

定價　精裝每部三元二角　平裝每部二元八角　特價一元六角　郵費每部二角　日本台灣每部四角　歐美南洋外國每部六角

總發行所上海棋盤街交通路交通圖書館　各省中華書局均有出售

卷一目錄
革命原始　南京政府　組織內閣　召集議會　更定官制
武漢起義　清廷遜位　外交承認　蒙藏議和　訂定禮制
各省光復　南北統一　各省兵變　禁煙紀畧　元年公債

卷二目錄
西藏事變　大借外款　日使交涉　正式總統　各省兵變
[illegible]宋密案　二次革命　白狼搶擾　討論憲法　政治會議
國會開幕　宗社黨亂　各省天災　解散民黨　更定約法

卷三目錄
停止議院　規復祭典　裁減法官　各省災變　中立條件
停辦自治　試演飛機　變更官制　滬擴界案　整飭官方
解散省會　銀行事業　加入郵會　歐戰事略　復辟先聲

卷四目錄
三年公債　有獎儲金　教育編輯　抵制外貨　間島交涉　津浦路案　雲南起義
日佔青島　煙酒公賣　五九國恥　各省災荒　帝制請願　上海黨變　四年公債
各省匪禍　派員禁煙　救亡條陳　籌安會起　外人勸告　決行帝制

卷五目錄
各省獨立　袁氏病故　各省事變　國會重開　日軍衝突　天津法案　府院意見　[illegible]
取消洪憲　黎氏就任　更定官稱　內閣更迭　周村兵變　會計年度　中美借款　蒙匪覺起
中行停兌　取消獨立　帝制罪魁　上海私土　中令禁煙　免現一幣　吉長路約　五年公債

卷六目錄
徐州會議　租車[illegible]案　張勳復辟　參戰事宜　訂借日款　軍械借款　天津會議
對德事件　議院解散　馬廠討逆　擁護約法　通緝亂黨　湘南戰事　六年公債
財長賄案　督軍團起　馮段執政　各省兵變　另組國會　段閣實現

卷七目錄
總統出巡　電衛鑑兵　粵省糾爭　軍事協定　徐氏發陸　舉新總統　段閣又倒
督軍會議　北軍南下　奉軍入關　段閣再組　非常國會　總統退任　俄亂交涉
七年公債　罪己布告　攻克岳州　大借外款　北大請願　新舊重會　傾向和平

卷八目錄
銷燬存土　對德和約　上海罷市　八年公債　外蒙內向　爭教育費
五四運動　抵制風潮　[illegible]　[illegible]　國案交涉　學等衛突
各界請願　和議代表　飛機借款　新閩組成　保工會議

卷九目錄
魯案交涉　三期國會　粵東政潮　俄勞農案　對奧和約　安福失敗　停止俄使　籌辦統一
各省學潮　滇粵衝突　寧業債券　飛郢試驗　湘民大會　國督撤退　蘇督自我　[illegible]言廢督
訂借日款　中日各案　再提和議　四國銀團　皖直釁起　南北電商　俄援庫倫

卷十目錄
外內借款　外蒙事變　各省兵變　俄事交涉　湘浙省憲　變易風潮　國是會議
四川自治　滇新事變　教育事象　客鄂擴廢　粵桂戰爭　鄂[illegible]戰爭　魯案特提
賑災大會　財政問題　選舉幻影　內閣改組　太會參與　議收法律

首冠圖畫
●孫中山小影　●袁項城小影　●黎黃陂小影　●馮國璋小影　●徐世昌小影　●伍博士小影　●張作霖小影　●吳佩孚小影　●曹錕小影　●閻錫山小影　●姜桂題小影　●張勳小影　●梁士詒小影　●葉恭綽小影　●靳雲鵬小影　●王占元小影　●鮑貴卿小影　●孟恩遠小影　●孫烈臣小影　●盛宣懷小影
●朱啓鈐小影　●陳宧小影　●唐紹儀小影　●段祺瑞小影　●程璧光小影　●張國淦小影　●張耀曾小影　●孫洪伊小影　●汪大燮小影　●陳錦濤小影　●岑春煊合影　●梁啓超合影　●章行嚴小影　●曹汝霖小影　●章宗祥小影　●陸宗輿小影　●國會紀念日　●之北京四幅　●國會開會攝影
●式承認民國後大總統宴會各國公使　●總統紀念攝影　●第一次唐內閣　●選舉袁總統證書　●選舉黎副總統證書　●袁總統就職誓書　●二年參議院議員及國務員合影　●三年約法會議全體攝影　●三年政治會議全體攝影　●兩廣護國軍都司令　●五年十二[illegible]
●六年植樹節黎總統在天壇舉行植樹典禮攝影三幅　●黎總統給陸軍軍官學校發給畢業證書攝影　●六年督軍團會議攝影　●討逆軍之戰蹟十三幅　●六年二月懷仁堂外交會議　●七年北京國會攝影兩幅　●北京慶祝世界和平攝影四幅　●八年上海罷市攝影十四幅　●民國感史上恥辱紀念攝照

說明書
民國開幕、十年於茲、雲詭波譎、情態萬變、爰仿谷氏紀事本末之例、纂成是書、自民國紀元起、訖於十年十二月卅一日、是編按事爲經、循年爲緯、舉要提綱、略具首尾、有纂有敘述、不偏不黨、（其編纂絕對不參雜攻擊之見、於歷年紛爭事實不爲偏袒論調、[illegible]之故、寧付闕如云云。）是編全書、實足三十萬言、卷以年分、取便檢閱、茲將目錄特布列台下、[illegible]

▲編制憲法之參考必備書　▲報館記者之參考必備書
▲維持法統者之參考必備書　▲法界律師之參考必備書
▲地方自治之參考必備書　▲官廳職員之參考必備書
▲國會議員之參考必備書　▲機關司員之參考必備書
▲政黨黨員之參考必備書　▲智識國民之參考必備書
▲銀行職事之參考必備書　▲學校學生之參考必備書

民國野史

姜泣羣先生輯　附圖三十餘幅

▲中華共和之[illegible]　▲滿清[illegible]秘史　▲偉人[illegible]　▲南北派之[illegible]　▲[illegible]

全書四冊　凡九百頁　四十萬言　定價兩元　特價一元二角

吾儕先烈以千辛萬苦百折不回、多少頭顱換來之中華民國、已十一年於茲、於此三千八百餘日中、無一無數變化、而血流萬里、曙光半現、生機終得保其一線、是者爲姜泣羣共和生所輯凡民國前後之遺聞軼事、無不備載、茲將內容目錄披露如下

圖書目錄
袁世凱像　人彰家珍　佩貞女士　人王天縱　寶鏡女士　先生稱嗣　蔡松坡先生　鳳仙陳其美　陳其美遺像　上海[illegible]　姜子西湖　士圖　愛烈士陳佩南墓　[illegible]

內容目錄
袁世凱歷史　死事狀　命運動史　義烈士[illegible]　民國之奇　書之[illegible]　張懷[illegible]　[illegible]

▲價九五作實（非中國者不收）外埠寄費照上例

馮氏家藏　希世佳珍

四十名家墨蹟

精裝二冊　外加錦套　定價一元半　特價九角

馮尹山、剿史、爲清季粵中竹儒、[illegible]察之哲嗣、負經濟才、章不朽業、好黠染、工丹青、爭武之暇、恆致力于此、官聲卓著、朝廷倚重、後以罪奴遠戍、拘刑部獄、繪成幽窜鴻雪圖、圖成一時徵序、當時海內士大夫應徵者、鴻文墨寶得四十家、既出獄、不數年遽卒、所圖亦遺失、惜哉、本館不惜重金、輾轉向馮氏借得之、兩序墨蹟、用潔白連泗紙西法影印、與原蹟絲毫不爽、顏歐王趙、各體俱備、洵不愧爲近代名人墨寶之大觀、希世之至寶也、茲將此冊各名人列左、翁同和、張之萬、李鴻章、俞曲園、陳遺、左宗棠、沈葆楨、沈翰[illegible]、江龍門、[illegible]、[illegible]、[illegible]

▲上海棋盤街交通路

交通圖書館

外埠加寄費一成、郵票代價九五作實（非中國者不收）

各省中華書局及各大書局均有出售

天虛我生編　文學指南

暑假自修諸君　快快請讀　學古文　學詩詞　學小說　學駢文　學填詞　學尺牘　學筆記

天虛我生所著文苑導游錄、名早經士林推許、現已出版、自出一十冊、（內並說苑導游一種）、內容如第一冊乃天虛我生一生所經驗、爲練習文章之捷徑也、其第二至第十冊如古近體詩、駢散文、填詞、南北曲、尺牘、古文、筆記、小說、古文講解、詩詞講解、等類係天虛我生改訂及門弟子之作、並加眉批、明其是非、正其去從、斟字酌句、批郤導窾、詳盡無遺、實爲文學界入門之南針、導游之良師也

◎全書十冊　定價四元　△特價二元

上海棋盤街交通路交通圖書館　各省各大書局均有出售

分類白話聊齋誌異（附原文）

特價優待　舊本翻印　現已出版

▲言文對照的　▲改用白話註釋的　▲按類分欄的　▲依類可以分買的

◎研究白話文的人不可不看　◎研究舊文學的人不可不看　◎暑假消遣的人不可不看　◎旅行南北的人不可不看

▲第一種特色　這部書　本館特請獨一無二的白話文大家某先生和其夫人高劍華女士、仿著聊齋誌異的原文、譯做白話、和原文排在一塊兒、原文上有一句、白話文上也有一句、好似有人在傍邊講解、統統得到了……這便是我們分類白話聊齋誌異的第一種特色

▲第二種特色　聊齋誌異裏面、有說狐狸的、有說鬼的、有說神道的、有說人的、有說花精的、一樣有一樣的意思、亂七八糟、夾在一塊兒、叫人看了眼花、故而拿他分開來、說狐狸的歸說狐狸、說鬼的歸說鬼、又[illegible]、看那狐異類、鬼異類、可以罷看、那一部一百幾十萬字的大書、可以分開買……這便是我們分類白話聊齋誌異的第二種特色　多少自由　多少便利

▲第三種特色　這一部書　有意思　有趣味　但他是拿文學的又加上故典的　是讀書人秘有的東西　你想　文字這一樣東西　是世界上公有的　有了好意思　大家看看　大家明白明白　現在把這部聊齋誌異　把上面用的故典　翻譯成一部白話的聊齋誌異　解放開來　另外用白話把故典解說明白　把酸統統打銷　先生的秘訣　統統拐穿　給大家得到這部書的好處……這便是我們白話聊齋誌異的第三種特色

▲第四種特色　舊文學　是一種美術　意思深　趣味濃　是永古千年不能夠消滅的　是人人應該學他的　但是舊文學　是很不容易　頂簡便的法子　莫如拿白話來解說舊文學　但是歷史的舊文學　說小說體的　初學的人看了　覺得枯窘沒有趣　如今拿白話來一句一句的　對照着看去　一部言文對照的聊齋誌異看完　那舊文學也自然有點門徑了……這便是我們言文對照聊齋誌異的第四種特色

▲第五種特色　現在的世界　是狐鬼橫行的世界　留仙先生的時候　他老先生一肚皮牢騷　沒有地方發洩　也便是做這部聊齋誌異　該罵的罵　該勸的勸　他借狐狸鬼怪的事體比方世界上沒有好人　那班人都連狐狸鬼怪一般　再進一步說　那有情有義的狐狸鬼怪　也趕他不上　如今也是人少鬼多的世界　睛睜開來　祇認識銀錢和女人兩樣東西　眼　這種情形　和蒲留仙先生那時差不多　也應該把這部聊齋誌異拿來翻做白話　給男男女女老老小小都看得懂　或者有放出良心來的這一天……這便是我們做白話聊齋誌異的第五種特色

▲第六種特色　聊齋誌異這部書　在舊小說裏　是很有價值的　因爲文理太深　那趣味便減少了　要用一番腦筋看書　如今把聊齋誌異譯做白話　用了腦筋的　他消閒的　可以隨隨便便看就懂　要研究聊齋誌異的文理的　也可以從白話文裏看出原文的好處來……這便是我們言文對照聊齋誌異的第六種特色

全書念冊僅售三元二角

種類	冊數	原價	特價
全書	念	八元	三元二角
狐異類	四	一元六角	八角
鬼異類	四	一元六角	八角
神異類	三	一元二角	六角
人異類	六	二元四角	一元二角
物異類	三	一元二角	六角
外加錦匣一隻實價一角六分　外加冲楠木匣一隻實價六角			不要者聽

外埠加寄費一成匯郵不通之處郵票實足通用（非中國者不收）再者總木匣經局寄須不易君請諸啟另行此法特預布

總發行所上海棋盤街交通路交通圖書館啓　各省各大書局均有出售

各種價目[illegible]　賈伯英啓

髓影油膏

總發行所上海廣東路寶善街[illegible]正威藥房

接國內新聞

國民裁兵運動會之籌備

國慶日國民裁兵運動大會、除東隊各團代表業於日前開會外、南隊各團代表亦於昨日下午二時集議、決定十日照料員由各團體自行分配、並請各公私團體自八日午後一時至九日午前十二時、到高等師範學生會領取白布徽章、並定十日上午十二時以前、應均集合先農壇出發、

又西隊各團代表、亦於昨日午後二時、在女高師開分隊籌備會、公推西隊正指揮韓士元主席、當議決六項、(一)照料員每團體至少自行推定二人、(二)舉定鄭蒲生張賢興劉衛靜三人為副指揮、(三)各團體自行赴石達子廟總會領取白布徽章並傳單、(四)西隊又分南北兩隊、於是日十二時西至四牌樓集合、向天安門開會、南隊先至東鐵匠胡同女高師附小對面操場集合、北隊仍在工專先行集合、(五)未到會各校、由正指揮通知、(六)關於接洽本會事務所事宜、由陳炳灝接洽、又北隊昨日下午亦在本會事務所召集各團代表會議、議決事項如下、(一)各團體自備本團體大旗一面、以為標識、(二)請總會備大旗幟一面、文曰「國慶日國民裁兵運動大會」、(三)各團體從速召集全體大會、(四)各團體估計人數後給「國民裁兵運動」徽章、(五)照料員徽章每團體二人、(六)地點在北大第一院操場、(七)時間在上午十二時以前集合、(八)請總務部預備音樂隊、(九)請學生軍或童子軍持紅藍旗幟、(十)由照料員發徽章、(十一)由照料員沿途發傳單、又聞商界議定於是日每家店舖門首均貼以「裁減兵額、救國救民」等字樣、以示民意

哈埠收回無線電臺

據東省鐵路管理局傳出消息云、哈爾濱無線電臺自日軍撤退讓出後、當由護路軍部派員看守、逐日監視收發各報、昨又由軍部奉保安總司令部派員與某交涉收回自辦、路局方面、本無占用之必要、只願由中國收回、急為招雇專門人員辦理收發各報、則俄人方面亦不樂從、在路局能此進款支絀之時、省此一宗耗費、亦可移作他用、即逐日所收發各官商電報、亦寥寥無幾、其他之路透各電、俄日報館有用者、而本埠各國官商亦多謂諸可有可無之列、聞中國方面、自派員與路局正式交涉索還後、已由路局於上月二十八日全交出、所有辦事各俄員一律飭令退出中國、如須此項人才、亦可酌留辦事助理一切云、該俄人又云、無線電既由中國收回、自應從速改組、繼續收發各國官商電報、並路透電報、俾與世界發生直接效力、尤須將拍電專門人才及發遞中外各報價目、向京津滬漢電局參考畫一重行規定、庶乎中外交通、益臻便利、否則亦彷彿一九一九年間該電臺曾由中國海軍部派有電生兩員來哈住局數月、毫無所事、遂於次年五月藉故逕返北京、竟爾置諸不問、殊大失吾人之望也、想中國此次收回、當能設法辦理、除備軍用機要外、自當便利中外交通、強固西北邊圉、予等拭目以俟之云、

旅津贛人對贛事之主張

▲力主謝遠涵到任

江西省長問題、自謝遠涵被拒、李廷玉僭竊後、愈陷於不易解決之境、而贛省之一般見利忘義之徒、迎合蔡成勳意旨、甘為蔡爪牙、旅津江西同鄉童傑等、特於五日致電南昌法團、大施攻擊、並仍主張謝遠涵省長履新、其原電云、天禍吾贛變亂相尋、吾贛人之不復見天日者、十年於茲矣、所幸陳光遠負責而逃、不啻予贛民以自治機會、現在雖仍處積威之下、深慶民意已逐漸伸張、比較而觀、不可謂非不幸中之幸事、溯自法統恢復黎公正位、海內望治之殷、實促進於吾贛、中央顧注意南北統一、所措施多尊民意、首提出贛人治贛、為其實施民治之嚆矢、以此之故、謝公遠涵、得膺長贛之命、文羣先念租、盧建侯三君、亦相繼簡任、是足徵黎總統選賢任能之熱忱、亦即我江西贛人治贛之張本、凡果愛國愛鄉、曷不歡欣鼓舞、乃者以軍閥貪竊政權、雅不欲贛人之染指於鼎、吾贛人復為人利用、不啻甘為金錢勢力奴隸、在贛省者既不免被人利誘勢脅、演成同室操戈之慘劇、旅外者復昧於大勢與贛省實情、時有許多誤會之舉動、京滬各報、時見揭櫫、傑等讀之痛心久矣、十年以來、吾贛之不能實行地方自治、其原因固在於軍閥之把持政柄、實際亦由於吾贛人之不肯實行奮鬭、其最大癥結、尤在贛人無團體之流謗、不但不爭贛人自治、而且反對贛人自治、一若惟恐外人勢力之不得在吾贛伸張、一若惟恐贛人在贛有接近政權之機會、無事自擾、甚無謂也、須知十載以還、吾贛人稍有揚眉吐氣之望、胥繇遂於同鄉之大關意見、紹從萋被拒於先、謝遠涵復被拒於後、始而反對贛人治贛者尚非贛人、究竟為贛乎、非為贛乎、繼反對贛人治贛者、復利用贛人以反對贛人、究竟為贛乎、非為贛乎、外人反對贛人、猶可說也、贛人反對贛人、不其太無意識矣乎、今何幸中央特拔擢謝公於還治桑梓、正所謂我贛人之千載一時、曉曉犧牲生命財產、以兵戈血刃力爭而不能獲之贛人治贛、今何幸而唾手得之、在贛人宜如何懽欣鼓舞、詎有內鬨意見甘自放棄之理、今若此、是我贛人不但無以對中央、實亦有愧於鄉里、須知吾儕歡迎贛人治贛、既為贛人爭人格、亦即為贛人收政權、一省祇有此人才、一時又祇有此機會、吾人縱不為中央威信惜、吾人獨不為桑梓利害計乎、凡旅外贛人、對於贛中情形、間或不甚明瞭、所以愛鄉心切、徒滋誤會、即贛人在贛、因處於他種勢力下、不免受多少脅迫、所以言論舉動、皆失去獨立自由、然而不正當權勢縱使一時無反抗之能力、而吾贛省的人格、又豈可不存一保存之決心、大凡吾人於政治上有所主張、本來各個人各團體有獨立之自由、然先決問題、須認明從何方面比較立論江西者、江西人之江西也、今日之江西、則外方支配之江西也、要不能因吾人一種不澈底之主張、或偏私意見、致使桑梓父老子弟、咸受多量無謂之痛苦、清夜捫心、於汝安乎、明亦知民治進展、吾贛終必為贛人所治理、然與其補救於大破壞之將來、何若收復於尚易治理之今日、何必久使吾贛三千萬人民、處不正當之壓迫、而多所犧牲、事理不情、孰過於是、傑等同屬贛人、關心贛事、利害與共、亦復猶人、與歷任□閣、並無睚眦之微嫌、與贛籍當道、亦無往還之關係、因環顧鄉中、兵禍難堪、殘破之餘、亟待整理、本一己之天良發忠直之論調、伏祈吾鄉賢豪、一致主張正義、先宜聯合各界、迅請謝公□入主省政、若慮其□有不洽、正不妨以民意監督、慎假贛人反對贛人治贛、是何異於自殺□策、諸公明達、決不出此、遠望鄉國、聊貢芻言、善道未能、伏希諒察、旅津同鄉童傑、高樹聲、徐友之、黃壑、黃漢臣、李友先、楊禮之、陳達、徐樹森等六十三人同叩、徵、

洛吳備奉中之湖北

國聞通信社漢口通信云、據接近官廳方面消息、洛吳為專心對奉、便於控制京漢綫起見、決於秋節後將兩湖巡閱使署、移駐鄭州、其預定改編對奉之十個混成旅、將陸續調集鄭州、循環親加訓練、鄂軍第一混成旅、及二十一混成旅、現已奉令開拔赴鄭、聽候訓練、吳更為慎重籌措後路大本營起見、又保李濟臣長鄂、俾蕭耀南專長職務、一意贊助軍機、以免他日發生後顧之憂、各廳方面、同時並有更動、彼言過其實之財政廳長鄭焯、去職已無問題、繼任人物、當局極注意魏聯芳、已經三次勸駕、而不信只責永熙、至若積極運動之李作棟、則以聲名狼藉、而未能成熟、在魏氏雖看透湖北方面無論平時戰時、軍餉的難題、大不易做、然為之黨作用計、或又不甘此身、長此閒散也、政廳長鄂振瓊、本非當局同系、屢請辭職、蕭則始終主以督署秘書彙理、現即以省署秘書長成滌彙任、蓋蕭為報與計、必於一時期內、將鄂方消為重要位置、逐漸造成清一色、庶實行如何對奉時、可收指臂之效、而免掣肘之虞、似不得謂非計之得、但鄂中情勢雖如此、而吳對於後路、始終尚不能十分放心、川中形勢捉摸不定、重慶宜昌間之水路交通、雖早經恢復、巫山巫溪等處之鄂軍、亦經撤駐秭歸及北岸茶店子、藉作誠意謀和之表示、惟劉成勛等、始既以鄂方不得收編楊森部為附帶之有力條件、(按楊部李樹勛袁彬宜告兩旅與楊脫離關係、餘亦多自請退伍、並由楊給洋三(三元回川)而吳意在助楊以分川勢、對此未肯讓步、據六日消息、川劉劉又要求鄂軍、必撤離川境一百里方談川鄂和議、此事雖有已經鄂方拒駁、致和議在停頓之說、然另訊謂孫亦以楊森部之在建始利川者、經兩次繳械退伍、資遣回川、所餘無幾、不如順水推舟、聽其消滅、以免障礙、故施鶴議員徐大煜等、方函請將該川軍撤退、孫適派副官至施南、與趙榮華磋商、將現駐建始者調駐恩施之腴家橋、駐利川者調駐西陽邊境之龍角山、並擬將該軍一律遣散、已請楊森前往會同辦理、但楊尚未允、孫更令駐川大寨之第十八師之一二兩團、亦用防堵川、陝潰軍的名義、於十月二十九日撤回興山觀音堂愛陽坪等處駐紮、果此說而確、則吳為放手對奉計、已顧念楊就到、以固後路矣、

長沙特約通信

▲政府與裁兵與減政

值此組織新政府聲中之最大問題、厥為裁兵與減政、此兩事皆為憲法所規定、絲毫不能假借者、日來各機關之職員、知新政府成立、將搖動其飯碗問題、四出奔走、未雨綢繆、別尋途徑、如是極力慫恿其平日所擁戴之人、出而組織司長、以故謀司長者、未必盡是謀者之本心、要不過為此輩所挾持而不能自脫、司長不過七人、現據調查總計運動組織者、不下五十餘人、此種現像、亦大足為自治前途之隱憂也、至於裁兵一層、尤不易說、湘中諸將、要皆有功趙氏之人、論理均應超升一級、遑云及裁、當局之意、欲行實工兵制度、修築衡韶馬路、去電粵陳、商議辦法、已於前次通信略言之矣、聞現已得粵陳覆電、極表贊同、允積極籌備、俾湘粵同時興工、昨日總司令部特開軍事會議、討論此事、僉以先決問題、乃在籌款、計議良久、決定以米鹽公股為基本金、原此項公股、本議會議決為修築省道之用、韶衡馬路、亦省道之一、自無不可、惟九牛一毛、相差尚鉅、有人提議發行道路公債、謂此項公債、其性質實等如股票、路成之後、必可贏利、逆料必能通行、聞謝國光吳劍學兩鎮守使、電告來省、總司令部已派軍務員吳宗琥、專輪赴湘潭迎迓、約計明日即可以抵省、將來尚須開一各軍官重要會議、此項問題、必能商得具體之辦法也、至若現在可以裁撤之軍、則僅一羅先闓之第七旅而已、羅氏迭次辭職、顧當局以羅年高德厚、不欲聽其退隱、而各縣之來電請羅回防者、亦復絡繹不絕、是羅欲去、終恐不易實現、惟羅宣言、無論如何、決不再幹、昨又來電云、(銜略勛鑒、闓以老病餘生、忝膺軍職、未能早避賢路、悔已無及、此次零陵失警、災及人民、益增予咎、幸賴總座之神明、各同袍之勇略、戈矛所指、立底肅清、而追論召亂之因、當由闓馭下無方、奉職無狀所致、溺職之罪、百喙難辭、清夜自思、惶愧無地、曾經面謁總座、涕泣陳詞、泥首待罪、乃謬蒙我總司令及議會諸公之曲諒、徼特不予懲處、而反溫慰有加、在闓倖免刑誅、感激莫可言狀、第念敗軍之將、不可與言勇、闓雖一介武夫、羞慙之心、實所共賦、自經挫辱以來、寢饋不寧、顧影傷神、縱政府憐而寬宥、我獨無愧於心乎、況闓半生戎馬、精力已衰、年來猶疾日深、頭昏腦眩、尸居餘氣、豈足以□為、若必勉強、勢必一誤再誤、有非僅駑馬貽誚者、與其靦顏充數、貽誤國家、何如還我許由、藉藏鳩拙、大君子愛人以德、諒能相許以誠、伏祈轉懇前途、准予免去第七混成旅長本職、俾得減罪、戒得醫老病、以終餘年、則此後有生之日、皆出自公之賜也、臨電神馳、不勝迫切之至、羅先闓叩多印、此外尚有第一混成旅長葉開鑫、亦懇請辭去戒嚴司令兼職、當葉未赴湘南以前、即有此意、當局者以時局□端、省會要重、非葉坐鎮不可、極力慰留、葉即以戒嚴司令一職、新政府組設成立之後、即須解散、自應撤消、特上呈總座云、呈為呈請撤銷戒嚴司令部、并乞准予辭去兼職、仰祈鑒察事、竊職仰承鈞命、兼理戒嚴司令一職、冰兢夙夜、已近兩年、幸托福威、得毋貽誤、前當厲行省憲之時、職即呈請鈞座、准將戒嚴司令部撤消、并准辭兼職在案、嗣因奉令出發、致令遷延至今、現值新政府成立、此項機關、更無再行存在之必要、理合具文呈請鈞座、俯賜察核、迅頒明令、即日撤銷、并准辭去兼職、實為公便、謹呈、查湘省現在本無戒嚴之必要、日前總司令部、已通令撤消口號、雖至夜深、亦可通行、較之一月以前、情形大異、似此原無嚴可戒、葉氏所請、當能照准矣、(十月四日)

湘議會致送新省長證書

湖南省議於四日舉行改選省長當選證書典禮、備極簡樸、茲將是日情形、略誌如下、

省議會預製一花亭、正中書三大字曰「證書亭」四週上下滿釘松枝及各色翠花、四角各垂一鮮花球、暗香撲鼻、抬槓均圍紅緞繡花彩、四人抬之、極為雅觀、亭中安置省長證書、書貯鏡框中、框上滿釘小巧翠花、頗稱別致、布置既竟、總部軍樂連、與戒嚴司令部所派二團六連軍隊一排、並警察隊四十名先後到會、省議會送證書職員楊績蓀胡邁張鑑暄三君、一律大禮帽禮服、指派公丁八人左右照護證書亭、以昭慎重云、

省署方面、係以政務廳總辦公廳安設禮案、交叉國旗、作為接受證書地點、各機關長官到有蕭度王錫周賀壽嵩周瀛幹等多人、與政務廳長親迎送證書員、互行一鞠躬禮畢、楊績蓀胡邁二君由花亭上捧出證書、張鑑暄取下裝證書圓盒、恭送入禮案上、請與廳長過目後、互行一鞠躬、略事休息、即告別離署、殷禱務科長遂偕同周知事同捧證書盒、暫存於與政務廳長室、歡用茶點而散、

省長證書、寬約一尺五六之白磅紙精製、正中印紅花紋、挖空六大字為「湖南省長證書」、四周繞綠色嘉禾、上又軍旗國旗、正中書有下列等字(茲依湖南省憲法第一百三十一條第一項選舉趙恒惕為湖南省省長、並依此證)云云、右旁書「湖南省議會」五大字、左旁書「中華民國十一年十月四日發給」年月上用會印一顆、此外無字、是日省垣各機關各商店、俱懸國旗誌慶、惟省長選舉總事務所、則於懸旗之外、并檢一松枝針牌樓、上書四大金字曰「民望攸歸」并滿綴以紅花云、

皖省待決之兩問題

▲省長問題　自許世英宣言非□命免職、決不自辭而後、從表面上觀之、此事久無波動、似已不復成為問題、乃究其實際、許世英之地位、仍無日不在阢隍中、皖人之有省長資格、與省長欲望、積極營謀、不遺餘力者、仍大有人在、徒以黎蓄薩賞識許氏、王博士畏難苟安、遂致遷延莫決、日來省垣盛傳皖長問題、不日即有更動、繼任之人物、不出於呂調元與王達二氏、以呂王二人並論、則又以呂氏希望為較大、蓋王達一面、皖人反對之者居大部份、即京津寓公之皖籍諸大老、亦僅張廣建、聶憲藩二氏、為王幫忙、餘人則俱不甚贊同、而呂調元氏、則反對方面較王達為減少、皖大老如胡晁舫、袁杏南等諸人、皆甚幫忙、助力又較王達為多、除此以外、又有一稱雄厚之助力、則長江某督保薦呂氏長皖甚力是也、蓋某督所以力保呂氏之由來、據省中傳述其事甚奇、蓋某督之保呂氏、非出自動、而為徇却任皖長許世英之所請、據云、許氏此請之用意、係為易於交代起見、呂許兩氏、素有交誼、王達則不然、許氏自知地位終不穩固、與其王來、不如呂繼、俾瓜代之時、可免去種種難題、於是乃欲假某督之力、舉呂以自代焉、合此種種消息觀之、則皖長如不更動則已、若果更動、則呂氏希望當較王達為多也、

▲省選問題　皖三屆省選問題、亦現時猶決未決之一懸案、當提交國會解決時、議員方面則與萬采烈、若一致國會解決、即定有召集之望者、反對方面、則痛言孫丹林、孫培逸法弄權、一方仍積極設法、不使省選有死灰復燃之望、直至今日、雙方議論、仍極紛紜、究竟省會之命運如何、雖以一言而定、據近日所聞較確之消息、則謂三屆省選、仍必終歸無望、據云此案提交國會、上屆常會期內、未經議及、繼會同例、對於政府提交案件、上屆未經議及、迨至下屆會議重開、而政府不再提交者、則其案概當之不議、是此屆國會雖又開幕、皖省三屆省選問題、非政府重行提案、則國會決當之不議也、欲政府再為二次之提案、則又必費一番手續、事非易易矣、且即使政府果能再提、國會果能議及、其希望亦絕少、蓋皖省三屆當選人、所以視國會解決為絕大生機者、徒以國會內有唐理淮、余棨、陳光譜、三個三屆當選人在、必能出力於議席上是也、殊不知唐等三人、俱為三屆國會議員、蓄屬安福俱樂部、現在國內之情勢、一般安福分子、幾無發言之餘地、遑論對於議案有所主持、是以雖有唐等三人、仍絕無力量之可言、據此、則皖省三屆省選問題、其情勢仍不出於兩途、一則仍舊遷延不決、一則即時宣布死刑、欲求死灰復燃、如彼等當選人之希望、誠恐不能得萬分之一耳、

浙省扣留鹽稅來往電

(一)北京鹽務署羅君任、殷伯平先生鑒、魚電悉、中央歷年積欠浙省墊餉、已達二百六十餘萬元、迭准財政部電商、本處借墊、今已借無可借、墊無可墊而銀行方面、又復催還、急於星火、此次扣留正稅二百萬元、尚係就其大數、餘欠並未清償、且以中央收入、代中央還債、安有外交可言、況此款結在總帳、並未侵及債權地位、外人尤屬無從置詞、至該款撥還欠餉、乃中國銀行一收一解、本處並未絲毫沾染、可告中外、鹽運使所發撥款、憑證係奉本處命令而行、此不過手續上不能不如此耳、此外鹽務行政緝私稽核等費、概仍其舊、何來分所職務移歸運使之說、總之為中央墊還欠款、名正言順、業經執行、已無磋商餘地、本處係為清釐墊款、維持市面、別無成見、既荷將此項欠款、由部設籌、應請就近撥還轉帳、更為企盼、又鑑課全部現正擬截留、為歷年餘欠子金之用、並達、盧永祥庚印、(二)杭州盧公子嘉鑒、前據兩浙運使電稱、浙省以墊欠餉款、兩欲歸結、由鹽稅餘款內、提撥二百萬元、分四期解交等語、當以鹽款有關債約、迭電運使、一再婉陳在案、茲復據兩浙分所稽核總所電稱、杭州中國銀行奉浙省軍務督辦命規定新手續、所有鹽稅交督辦核收、分所驗務、移歸運使管理等情、查稽核分所徵收鹽稅辦法、載在善後借款合同、倘如該分所所云、勢必發生嚴重交涉、國信所關、影響甚大、我公熱心愛國、中外同欽、務希體念時艱、取銷前議、至欠餉一節、中央無論如何為難、必當竭力設法、切籌撥濟、俾得內外相維、是所至禱、並希電復、羅文幹殷汝驪魚印、

浙省裁兵運動續記

浙江國民裁兵運動會、十月九日下午三時、假省教育會開第二次籌備會、各團體代表到者、律師公會胡逸石鳴盛、第一中校袁人傑潘璣姜維實、求實中校陳頌南、安定中校袁恒初王恒守、鹽務中校蔡仲謙周培智、第一師校何炳松蔡炳賢宋維祺、農業學校胡學文何文蔚、人社蔣維嶽俞章法、私立法政黃維時、女師及附小曹辛漢省教育會李傑、甲種商校張雲溪等相繼到會、公推李傑主席、首由袁人傑報告、與警察廳接洽情形、次由警務處視察長李中、述夏處長意思、已與盧督辦接洽、惟須預定秩序、以免誤會、省警廳督察長陳履齋亦述如前次何炳松報告請願書及通電、原推阮荀伯君起草、現因阮君有恙、擬請蔣維嶽君起草、衆贊成、至遊行出發地點、原擬在公衆運動場、茲改在湖濱旅館面前、路徑並無變更、次公推李俊夫胡韞庵方仲友阮荀伯金潤泉何柏丞黃伯荀周商甫葉墨君王璧華為請願代表、次通過宣言書照錄如下、我們這裁兵運動的動機、實基於生活上直接的與間接的所感受着的痛苦、我們為圖謀到達我們所渴望的方便起見、採取最適當的、最經濟的行動、以期成我們理想中兵額裁至最少限度的可能、我們希望浙江、浙江以外的我國人民、乃至全世界的全人類的任何階級、都能充分的吸收我們所造成的溢補人生的新空氣、起來共鳴、

餘姚災民之不穩行動

泰晤士報餘姚通信云、語云、禍不單行、正與本縣今年所遇不幸之事相合、一月之中、洪水兩次、為二十年中所僅見、災來不先不後、適在秋收之際、致將禾稻盡毀、洪水退後、凡過災區者、目覩屋依然存在、河岸形勢不變、橋樑如舊、田中亦呈青翠之色、其實今多民食缺乏、為歷年所罕有也、若禾稻有二次收成之地、祇須初次豐收、則人民已可足食、無如本境秋收僅一次、一遇水災、則希望全失、加之禾稻將熟、為水所浸發芽、且無曬場可將溫稻曬乾、以致無從補救、農民視萊菔為農產之副品、今秋亦全遭失敗、沿海棉花收成、受災最鉅、棉產歉收已三年、農人向以棉收賒欠食物、今一旦為水淹沒、則衣食全無、故人民扶老攜幼、坐小舟至鄰縣乞賑、不料又逢大雨傾盆者二日、至釀成第二次之水災、人民在途中更大受痛苦、聞有二老人、因受苦不堪在途斃命、縣主憫此情形、給每災民飯數盂、銅元八九枚、仍遣之回家、昨聞沿海某鹽棧護兵忽有攻擊難民之舉、難民死者十人、人民聞之大憤、即起報復、其結果鹽棧被毀、護兵受傷、又聞難民數百、結隊至某處就食、迫食畫再移至他處、現尚在災始、百姓則有軌外行動、將來不知伊於何底、所望者賑濟耳、今災情既如此之重、賑款尚未發放、去年數百萬元之附加稅、前既未用於賑、今可用於救濟災民、使百姓飽暖、而免法外行動、聞寓紹救濟會已成立、或能望其輔助、惜賑款有限、欲救七八縣之鉅災、恐亦力所不能、或一時勉強應允、將來無法踐行、亦大難事也、

蘇議會開幕前之副長問題

江蘇省議會、第三屆第三次常會、定明日雙十節舉行開會式、議長徐果人、昨已由滬來寧、到會布置開幕一切、常派陸會計員赴財廳請撥會費、以應支用、嚴家熾廳長以省庫如洗、即向公濟協濟兩典函商、籌措應交官利銀一萬元、先付開會時濟用、惟議長問題、前因兩張派與北張派爭選、鬧起絕大風潮、後遂含二張外、舉出徐果人當選正議長、並緩選副長、以息議潮、是以副議長問題、開過臨常會幾次、並無人提及、亦維持會務之辦法也、現三次常會、即日開幕、各屬議員連日紛紛來省報到、一般有副長之魁者、大起活動、據調查所得之確實消息、張孝若張一麐早已犧牲會內權利、即有議長夢之陶保晉、因舊國會恢復、辭去省議員不做、已赴京就參議員職矣、亦已不成問題、目下運動最烈者、以松屬之某某、徐屬之崔某、揚屬之任某龍某等、任龍二氏、向守中立、乃三屆舊格某之議員、松徐兩人、為某俱樂部之中堅份子、刻正積極進行、蘇省會副長祇有兩席、現爭執者已有四人、與來深琴風潮、又不知鬧至何時為止也、

杭州快信

●沈省長因內閣提出屈映光長浙、昨已與盧督辦、公一度之接洽、至省議會方面、沈議長與屈聯絡、良社派議員大反對、

●高等廳奉省令、以本省司法收入、迭經電部磋商、迄未解決、前准司法部電開、印紙收入、均改解高等兩廳等由、業於昨日電復、自新章施行之日起、浙省應需司法經費年共八十餘萬元、應一併劃歸該廳等、就印紙收入自行支配給付、毋庸再向財政廳請領、以明責任在案、仰即知照、

●浙江壬戌水災籌振會、九日上午九時、假安徽會館開調查會、

●財政部咨復省署、浙江實業銀行、遵章開業、經部覆查無異、應准備案、已令實業廳轉行知照、

●省議會常年會、定於雙十節召集、因各縣風水為災、議員忙於振務、未能如期到省、昨查簽到人數、僅傳言張旭人吳達周慶瓊葉蔚五人、尚難開談話會、

●省署咨鹽務署云、查長蘆粒鹽、與浙省餘岱鹽、成本貴賤懸殊若任令蘆混運銷浙引行岸、殊於餘岱場鹽民生計有關、應請對於久大公司、運銷蘆鹽、照案切實取締、

南京快信

●韓省長昨下午四時許回寧、齊督派參謀長劉玉珂通署慰勞、

●明日雙十節、實垣中學以上二十八校學生約三萬餘人、分兩大隊出發遊行、作裁兵運動、各校演講團分組講演、警廳飭各區妥為防護、

●李純之栗主、定十一日送入專祠、齊督親自主祭、第六師全體官佐皆往致祭、

●韓省長查通如崇海一帶、緝私營兵、時有栽私詐贓情事、實為鄉儒極大苦累、如皋緝私鹽營長綫兵亦擾、殺害者馮應如等十餘家、甚至因掘港徵起罷市風潮、嚴飭該縣知事親往偵查、務將兵士地點拘獲審辦、以儆効尤

●閩馬聯甲明日到寧、與齊督有所接洽、

●鹽務署電齊韓兩長、鹽稅抵押外債、有借約關係、務各憫會時艱、萬勿截留、以免引起外人重大交涉、

●韓省長以崇明縣法警傳提案件、有每案索費自一二十元至三四十元之多、任意訛詐、民不堪命、責令新任王知事嚴行革除、

●外人要求浦口添設稅關、聞政府業已拒絕、暫緩添設

●近日米價陡漲、上熟米賣九元二三角一石、際此新穀登場、糧價如此昂貴、將來民食不堪設想、

●泰縣鄭知事呈報改革司法警吏、另招法警四十名、承發吏十名、每名薪工十元、韓省長斥責不准、

△蘇州通信▽

▲展覽會再展期舉行　蘇常王莘林道尹、前曾定期於本年陽曆八月中旬、在道屬江陰縣境、開蘇常道屬教育成績品展覽會、業經通令道屬各縣勸學所長轉飭各校、籌備出品送道彙送該會、陳列在案、嗣因會期已屆、而道屬各縣教育成績品、均未能依期送到、故王道尹、月前又復通令道屬各縣勸學所長、轉知各校、略謂蘇常道屬教育成績品展覽會、現因陳列品不齊、展期至本年陽曆十一月中旬舉行、茲悉王道尹、現因陽曆十一月轉瞬在即、會期將近、而道屬各縣教育成績品、至今仍有大多數未曾送到、故蘇常道屬教育成績品展覽會、王道尹現已決定、再行展期、至民國十二年春□□展覽會、再行定期舉行、聞蘇常道署、昨已通令道屬九縣勸學所長、轉函各校、一體遵照矣、

▲警察捕獲大批煙犯　郡廟前華嚴寺、西區警察第四分駐所、鄭連勳巡官、訪得婁內塔倪巷東口某號門牌內、有煙窩順林等、平安坊第二石庫門內、有小三官等、九勝巷西口揚州式矮踏門內、有王阿寶等、在該區三處、設榻開燈、供人吸食鴉片情事、因此該巡官、特於前日(八日)傍晚時、不動聲色、率領長警多人、分別前往查抄、當場在塔倪巷、煙窩順林家中、抄獲煙具多付、拘獲煙犯周祥生等多人、平安坊小三官家、亦抄獲煙具全付、拘獲煙犯阿華等男女三人、至九勝巷王阿寶家、因先已有人給信通風、故臨時煙具早已藏匿、人證均未抄獲、該巡官捕到順林小三官等、兩家煙具煙犯後、隨即將兩煙窩人證、一併帶所、僱文派警、併送駙馬府堂西區警

工部局布告

工部局為布告事照得依照一九二〇年四月七號納稅人常會議決之第十五款並根據一九二〇年三月十九號本局公報內登載關於妓寮事業之布告書本局定於西曆一九二三年四月一號抽去界內妓寮執照三分之一現准於本年十二月五號星期二下午三時在議事廳當眾抽籤先行決定關閉之各妓寮屆時衆人及或有關係者可往觀看其入場券可向江西路二十三號本局捐務處索取再自十一月二十四號星期五起各妓寮巡捕房及捐務處當張貼領照各妓寮名單俾衆人閱看特此布告　西曆一九二二年九月七號　第三〇四五號

京都天寶齋　●婦科種子仙丹　●服後受胎極速　●如不信者有法可試

疝氣寶、人合股

小腸疝氣　又有大腸疝氣　胃家濕熱所傷致成

痛苦久不醫治實有生命關係

各種痔瘡患病之人最為

小腸疝氣丸

課 洋務職事之利器 另設特別班 限一月畢業

上海…濟生藥房費伯英醫生啓

察署、即日轉解警廳、在廳暫押一宵、次日即解兩案人證、解移地方檢察廳訊辦云、

▲地審廳考試錄事揭曉 吳縣地方審判廳沈廳長沂因本廳原有錄事、不敷辦公、特出示招考、能於一小時內書正楷四百字以上者爲合格、投考者共有一百七十四名、於昨日上午十時許到廳考驗、至十一時許紛紛交卷、閱卷生中書法端正者固不乏人、而不自量者亦正不少、下午即行榜示、計錄取十人、其姓名如下、俞人可、張軼廷、周斌、顧揖廷、吳浩元、蔣越民、鮑仲英、吳清瑤、袁大聲、王駿烈、

▲籌備公祭孔聖辦法 吳縣祀孔會教育會勸學所近接孔教總會公函、略謂本年爲孔子卒後二千四百年之紀念、擬於聖誕前三日、在曲阜孔林、舉行大祭、以隆追遠、請各省派員赴會致祭、本邑各法團接函後、以派員往祭、往返不便、公議即就府學於是日開一聖誕紀念大會、以免跋涉、惟應行典禮、如何籌備、必須先期集議、故特通函教育界全體、於九日上午在勸學所開會集議籌備辦法、

△松江通信▽

▲縣教育會開會併記 八日上午、縣教育會開理算研究會、高小教育研究會、及本月份全體職員會、玆分記其議案如下、（一）理算研究會、姜汁忱主席、議決案（一）補行大會案、議決、本會研究、非常重要、定十月二十九日上午十時、補行大會、通知國民高小等校理算教員、一律到會討論本會積極事項、並改選職員、（二）高小教育研究會、錢裕庠主席、議決案、（一）翟華斌提議、實行遵照部令、體育不及格者、不得升級案、議決、此事屬於教育行政範圍、由本會抄案送請高小校長會核議、（二）翟華斌提議、請審查課外運動及考試標準程度案、議決、將提議人來表及說明、由會油印遞知各高小校詳細討論、開會議决後實行、（三）縣教育會職員會、張蔚丹主席、此會爲職員改選後第一屆例會、照章由各職員互選股長、結果總務股、倪汗忱以八票當選爲股長、陳念慈以五票當選爲社會教育股股長、學校教育股朱久望與徐潤生同得二票、改行決選、朱久望以四票當選爲股長、旋陳念慈提議、上月改選職員、外間頗有非議、請檢驗選舉票根、以昭實在、結果檢出沈一亭以十一票被書記遺棄、公決補行沈君當選通知而散、

△常州通信▽

▲各界預備慶祝國慶 本邑各界籌備歡祝國慶情形、已登誌本報、玆聞是日縣公署闔本部、暨各機關各學校、一律休假、並懸旗結彩於上午十時、共詣公祝場行禮、公祝場設新西門公共體育場、場中懸旗結彩、備極華麗、本邑第五中學暨男女師範學生會、有組織贖路儲金講演會消息、西門外商店所紮之燈彩、准於是晚遊行城內、城西某學校並擬加入云、

▲官廳取締車夫罷工 車夫罷工、業已三日、警察所因車夫挾衆行兇、隨派長警拿獲爲首滋事之車夫頭目、妻鳳山小伏子等、拘案押辦、風潮暫行平息、惟快利等公司、連日被車夫擊毀車輛甚多、以致不能營業、警所特將快利等公司經理、傳喚到所、飭令從速將毀壞車輛修好、即日勒令車夫上街營業、並派稽查員先行坐車上街試拉、各再有車夫攔阻行兇、立刻拘獲重辦、並出示曉諭各車夫安分營業、各公司車頭照原價收取、不得多索分文、違即重懲不貸、

△鎮江通信▽

▲省長來鎮消息 韓紫石省長、日前因要公赴滬、業誌前報、玆據鎮地官場消息、韓氏在滬事竣、准於今日、（八號）專車返寧、順道過鎮、擬暫駐行旌、巡視一切、是日午後、此間軍政警各長官、咸詣車站、備迎憲節、此外軍警亦在車站左近列隊候迓云、

▲嚴查私運米糧 韓省長近聞江北沿海各縣、仍有奸商私運米糧出境、有妨民食、特電令海州鎮守使暨各縣知事、各派員弁、在東海縣之臨洪口、灌雲縣之灌河口、嚴密查禁、倘遇有奸商私運米糧出口、一經查獲、從嚴懲治、以杜偸漏、而維民食、

△揚州通信▽

▲奉令籌備雙十節 駐揚第二混成旅黃介丞旅長、江都縣知事江孝穰、奉軍民所長會銜訓令、擇公共地點、籌備雙十節國慶紀念、以便各界人士慶祝、藉爲提倡一般人士之觀念、現定是日十時、在第二混成旅司令部舉行盛典、

▲淮北陶運副履新 新任淮北運副陶雲鳳、字幼軒、安徽合肥人、奉鹽務署訓令、速赴新任視事、以重鹺務、陶往部謝委後、即由京至寧、（七日）謁省垣當道後、乘輪來揚、特謁丁運使接談一切、今（八日）早已北上履新、

△清江通信▽

▲淘汰各縣冗職 江北吏治極壞、自韓省長蒞任後、雷厲風行、各縣知事中、撤換者有人、調驗者有人、表面雖呈一種清明之象、而積弊叢生、依然有積重難返之勢、省垣廉得其情、復作進一步之考求、令各縣將濫冗差缺、一律淘汰、庶狡黠者無所憑依、而政費亦可藉以撙節、現從鹽城入手、該縣法警計二百人之譜、承發吏亦不下百餘人、爲各縣所無、趙渠雲知事奉令後、大加裁併、此兩項共留約五十人、聞省垣仍有未能滿意之處云、

△杭州通信▽

▲參贊公畢旋揚 揚州督運局參贊徐鼎康、連日在江北水利總局、關於興修雙金閘工程、迭開會議、淮贊各縣士紳、均皆列席、其大體辦法、及砌造各種尺寸、均經討論妥洽、該閘以應用水門汀爲大宗、原訂保險六年、最後論及伏秋盛漲時、能否不致出險、則無一人承遞、徐參贊昨已返揚呈復、經督運局認可後、即行着手興工、

▲省道工振進行計劃 浙江省道局、對於修築省道、主張兵工災工、同時並進、浙閩正綫、第一區紹屬、第二區台屬、第三區溫屬、仍由兵工進行、其經過被災各縣、擬援去年辦法、參辦工振路工、至浙贛綫經溝池點、爲金衢嚴一帶、本年受災尤重、決定招集災民、以工代振、於本屆省議會常會提案交議、所有紙烟附捐、設局徵收計畫、聞已磋議就緒、候奉盧沈兩長核准、即由菸酒事務局、定期開徵、以維路欵云、

△嘉興通信▽

▲救濟會演劇之展期 嘉興士紳陳米山王正龍高叔蓋查天長曹幼泉查樵祥等、爲救濟婦孺起見、擬在本城創辦婦孺救濟會、已經呈奉官廳核准、於夏曆七月二十二日起、借北城外文明戲園、開演新劇一月、籌欵開辦、惟自開幕以來、天時雨多晴少、以致賣座不佳、戲園去洋一百七八十元、現在期限將滿、籌欵無着、各該紳商爰開會磋商、公決續演一月、以裨善舉、昨由原呈各紳備文呈請縣署核示准行、

▲衛生會之聯席會議 嘉興衛生會、於八日下午、在梧桐樹本會、開第五次職員聯席會議、到者四十餘人、縣知事汪楚生亦到會、振鈴開會後、先由總幹事蔣志新報告經過事實、（一）上海中國衛生會來函、請組織董事會、號本會推派董事一人、請討論應否推派、（二）無錫衛生會宣告成立、本會推派交際股主任尤季良赴錫參觀、並送經衍蒙莊四字賀匾、（三）本會收買蒼蠅、第一次共收四百四十四兩五錢二分五釐、用去錢一百四十六千零三十文、第二次共收八百八十五兩八錢六分、用去錢一百七十千一百九十文、現在因經濟短絀、於十月八日停收、報告畢、討論中國衛生會董事問題、多數主張本會組織、並非支會、實無推出董事出席之必要、惟究竟詳章如何、公推錢之選去函詢問、再行討論、次議進行方法、提出（一）冬季衛生、繼續進行、（二）施種牛痘、以免天花、多數認爲理由充分、請研究股詳議辦法、次由汪知事發表意見、大致對於該會已過之事、認爲樂觀、對於未來之事、勗勉進行、並擬籌取經費、以持永久、末由尤季良報告赴錫情形、至此已不早、乃振鈴散會、共攝一影、以留紀念、

△徐州通信▽

▲匪犯執行槍決 前經省委劉鳴復、會同曹知事審訊之匪犯孔台、已奉省令核准處死、昨晨曹知事將孔犯由監獄提出、驗明正身、派警押赴西關刑場執行槍決矣、

▲東海知事過徐 新任東海縣知事王鈺、昨奉省令到徐、謁見朱道尹、聞王知事尙奉有密令、今日已赴宿遷睢寧、調查案件、事竣方可赴東海履新云、

△合肥通信▽

▲督長嚴禁賭博 駐肥第七路二督長石鎮東君、昨出通示、略謂爲嚴禁本營設賭事、溯本營來鎮巢郡、五歷寒暑、對於地方安甯之事、莫不殫竭棉薄、以盡駐守、玆聞近來城中賭風大甚、通衢達市、喝雉呼盧、人聲鼎沸、毫無忌憚、大都藉本營名義、與棍痞相依、貪賭博一事、重則損身殞命、輕則蕩產傾家、況瞬屆冬防、尤恐有匪徒溷迹其中、妨礙治安、玆爲整飭軍紀、防患未然計、自即日起、凡屬本營官佐目兵人等、務宜束身自愛、不得擅入賭場、以犯軍律、倘有陽奉陰違、無論何人、均准來營報告、定當派員扭回究辦、即寄來匿名信件、如能開明在場地址、及目兵姓名、亦當按地嚴究、決不寬縱、仰各界人等、一體知悉、

❋評論❋

◉國慶 君度

國慶之命意、蓋在紀念建國者之艱苦、與慶祝獲得最後之成功、同時并表示人民擁護國家之熱忱、故於此時會、常有極端國民性之表現、試觀法之七月十四日與美之七月四日、其全國國民莫不興高采烈、歡欣鼓舞、表示極端愛護國家之思、顧其所慶祝者並非慶其本國國勢之隆盛與政治之修明、乃在慶祝其爭得自由之最後成功耳、吾國國慶此爲十一度、一般人民或以政治黯淡、民生日蹙、軍閥日橫、兵患彌深、一屆國慶之會、遂觸而生悲觀、此實誤也、本於上述之旨趣、國慶之觀念、既非以國家政治之隆替爲標準、則此日除熱烈慶祝表示愛護國家之意思外、絕不當妄生悲觀、蓋悲觀即含消極之意思、徒事消極、固未聞於事有濟者、夫以今日國事之敗壞、雖云軍閥官僚之過、然又甯非國民國家觀念薄弱、凡事不加過問、所致、故此後之方針、惟有積極二字、方爲改善國是之正當途徑焉、吾於是爲最後之結論曰、凡屬國民、均應於國慶日、用種種方法、以爲慶祝、藉以表示國民國家觀念之深切、與愛護國家之熱忱、今日之所希望於國人者、亦僅如是而已、

精神醫術

欲強健身體者 欲治療疾病者 欲發揮靈性者 欲子女聰明者 欲解決宇宙奇妙之現象
欲延長壽命者 欲矯除惡癖者 欲開化智慧者 欲預知順逆者 欲發揚吾人之本能
欲修養精神者 欲增加記憶者 欲增長膽力者 欲偵察秘密者 [illegible]

本會講義均經呈准內務部註册、理論透澈、法訣輕奇、凡關於精神醫學之案解、即能瞭然、函授自習、每日有一小時之工夫、三個月保證成功、面學尤速、欲爲不用藥石治病者、欲學得純正之催眠學術者、盍興乎來、備有詳章、附郵票三分、空函不復、上海英租界大新街通商里 大精神醫學研究會

秋季大廉價大贈品一月

（贈品簡章）一 購滿一元者贈蘇東坡山水屏條四條 二 購滿二元者贈五彩三國志屏條四條 三 購滿四元者贈五彩天女散花四條及五彩紅樓夢屏條四條 餘多照此類推

期限陰歷七月二十五起八月二十五止 外埠寬限一月 外埠函購郵票十足通用 寄費中國境內加一 國外加二 上海四馬路石路口 粹華書社啓

百花娘 現售二角
關東奇觀 現售一角
林綠俠 現售一角
民國女俠 現售一角
雍正劍俠 現售一角
血滴子 現售一角半
雍正七十俠 現售一角半
清代劍俠奇觀 現售一角半
三十六女俠 現售三角
四十八女傳 現售三角
四大女劍俠 現售六角
風塵奇俠 現售六角
江南四大俠 現售七角
俠女兒 現售七角
武俠三百種 現售一元二角
俠女報仇記 現售四角
續包探案 現售一角
太陽黨 現售角半
江南燕 現售二角
三角黨 現售二角
美女誤殺案 現售二角
偵探學講義 現售二角
飛行大盜 現售二角
秘密大偵探 現售二角
毒手 現售二角半
金蓮花 現售二角半
愛字黨 現售二角半
紅手套 現售三角
封獄復仇記 現售三角
法國女魔王 現售四角
紅衣女盜 現售四角八
蒙面女俠盜 現售六角
孽海悽馨 現售二角
恨海 現售二角
紅閨青燈 現售三角
奇物小誌 現售二角
逕異叢譚 現售二角
奇花異木誌 現售二角
怪病神葯錄 現售二角
廣說鈴 現售二角半
折獄奇聞 現售三角六
情場大俠客 現售三角半
可發一笑 現售三角
笑話新譚 現售一角
婚姻進化論 現售二角
花柳病法 現售一角
麻雀牌譜 現售一角
衛生寶鑑 現售一角
育兒新法 現售一角
生育指南 現售一角
上海百怪錄 現售二角
奇案大觀 現售二角
點金奇術 現售三角
風流判案大觀 現售七角
殘明演義 現售七角
十宮闈秘史 現售八角
風流天子 現售一元
上海黑幕大觀 現售一元
工藝六百種 現售一元
陳蓮舫醫案秘鈔 現售一元
黑幕大觀 現售二元四
治家全書 現售二元四

三希堂法帖 現售八元
子書二十六種 現售三元
綴白裘 現售一元八角
白香山詩集 現售一元八角
綱鑑易知錄 現售二元三角
事類統編 現售一元半
杜詩鏡銓 現售一元半
校正詞律 現售[illegible]
尚友錄統編 現售一元二角
韓昌黎集 現售一元半
文選 現售一元
康南海文集 現售一元
三蘇文範 現售[illegible]
宋四家詩鈔 現售九角六
歐陽文忠集 現售七角二
考正白香詞譜 現售六角
古詩源 現售六角
柳州集 現售六角
王臨川集 現售四角八
陶淵明集 現售四角八
孔子家語 現售四角二
詩韻合璧 現售三角
詩法入門 現售二角
書法指南 現售二角
蘇批孟子 現售一角八
王漁洋詩話 現售一角
行六法釋例 現售一元
王漁洋池北偶談 現售一元二
寄園寄所寄 現售[illegible]
智囊補 現售五角
隨園隨筆 現售四角八
清代名人軼事 現售四角
閱微草堂筆記 現售二角半
瘍科大全 現售一元
景岳全書 現售一元
陳修園 現售一元
全體通考 現售一元
中西匯通 現售九角六
東垣十書 現售[illegible]
瘍科拾遺 現售六角
天機會元 現售一元二
鰲頭通書 現售一元
地理十二種 現售五角
畫史彙傳 現售一元半
五彩十竹齋書畫譜 現售一元半
振青書畫集 現售六角
詩品書譜 現售五角
倉齋書 現售三角
芥子園 現售五角
書畫錄 現售四角
古今名人畫 現售角半
古玉圖考 現售五角
神仙通鑑 現售二元四
呂祖全書 現售七角
傳家寶全集 現售七角
道學十三經 現售五角
列女傳 現售[illegible]
尺牘大成 現售七角
尺牘淵海 現售七角
尺牘宗海 現售七角
普通新尺牘 現售一角半
商業尺牘 現售[illegible]

白話尺牘 現售二角
同文聯齋 現售一元半
大字紅樓夢 現售一元
大字三國志 現售一元
大字列國志 現售一元
大字水滸傳 現售一元
大字聊齋誌 現售一元
大字西遊記 現售八角
大字儒林外史 現售六角
大字岳傳 現售五角
大字東西漢 現售四角
大字玉釧緣 現售一元
大字安邦定國 現售八角
大字鳳凰山 現售五角
大字來生福 現售五角
英雄全譜 現售四角
再生緣 現售三角六
天雨花 現售二角六
古今情史 現售二角六
紅樓夢 現售二角六
七俠五義 現售二角六
惡姻緣 現售二角六
續紅樓夢 現售三角
子不語 現售三角
百子金丹 現售三角
彭公案 現售二角
施公案 現售二角
十三妹 現售二角半
永慶昇平 現售二角
七劍十三俠 現售一角
第一奇女 現售一角
明清兩國志 現售一角
續十三妹 現售一角三
續七俠五義 每集 現售一角三
續彭公案 每集 現售一角三
濟公傳 現售每集九分
東西漢演義 現售一角三
鏡花緣 現售一角三
西廂記 現售一角三
今古奇觀 現售一角三
說唐演義 現售一角三
乾隆巡幸記 現售一角三
燕山外史 現售一角三
康熙字典 現售三角六
曾文正公家書 現售二角半
古文觀止 現售二角
古文釋義 現售二角
左傳句解 現售二角
學生字典 現售二角
四書集註 現售一角半
史記精華 現售一角半
禮記節本 現售一角半
詩經讀本 現售一角半
書經讀本 現售一角半
幼學瓊林 現售一角三
二論引端 現售一角三
古文筆法 現售一角三
萬字文[illegible] 現售二角
文[illegible]奇妖 現售二角
三美奇緣 現售二角
中外奇緣 現售二角

第一… 鋪設上海…京都天寶齋啓

德法藥房製藥公司

程鳳生醫生秘製各種良藥

夢遺滑精丸　小腸疝氣丸　立消瘰癧丸　耳聾立聽丸　半身不遂丸　筋骨痛丸　立止白帶丸　女科調經丸　經期腹痛丸　女科補身丸　神效白濁丸　體虛白濁丸　珠黃下疳散　橫痃立消散　黃化毒丸　橫痃退腫丸　[illegible]效痔瘡丸　立效化痔散　噎膈反胃丸　立愈吐血丸

以上各藥單料每盒一元

上海浙江路三馬路口時芳照相館南隔壁

德法藥房製藥公司總發行所

眼科

眞八寶眼藥

明目退翳丸

注意

召租

朱壽太和

上海棋盤街泗涇路口

拍賣 AUCTIONS

禮拜三拍賣

淨漬貨

魯意師摩洋行（英一千八百七十四年即同治十三年創自始）

禮拜三拍賣

魯意師摩洋行（英一千八百七十四年即同治十三年創自始）

遺精丸是仙丹

立消頸項結核

瘰癧丸

下光之亮造人於活生君

時小伍　肆念
中時小
者佳最用

效實有之用如何研究辨
請向
滬氣電局部工接洽
南京路廿六號公辦處州路十七號
電話中央二八百十三號

金嗲昌

眞金鑲翡翠宕圈	付洋十八元至二十元
眞金鑲天然珠圈	付洋七元至十四元
眞金鑲綠鑽宕圈	付洋四元
眞金鑲紅寶宕圈	付洋四元
眞金彈簧宕圈	付洋四元
眞金掛宕圈	付洋三元
眞金托底螺絲圈	付洋
眞金螺絲圈	付洋
眞金S螺絲圈	付洋
眞金時樣軋鑽圈	付洋五元
夾金鑲賽宕圈	付洋十元
夾金洋珠圈	付洋一元
名目繁多不及細載	

一匣包好　白濁丸

當日包可止痛止濁

寶和洋行

禮拜三拍賣

上等住宅

上等紅木傢具

寶和洋行啓

瘋症百效丸

生生藥房　濟丹

止癢立刻　諸瘡一見消

此藥專治一切皮膚病　乾濕癬　疥瘡　坐板瘡　爛脚瘡　黃水瘡

心痛反胃丸

寶和洋行

禮拜四拍賣

全新大宗

寶和洋行啓

禮拜四拍賣

魯意師摩洋行（英一千八百七十四年即同治十三年創自始）

英　第威德藥公司出品　商

第威德痔瘡藥

此藥用最清潔之各種藥料按科學方法配製之凡患痔病最劇因他種藥石所弗能奏效者此藥獨能治之無論患內外痔流血或毒爛發熱激刺以及多年沉積之痔瘡均能立奏功效此藥已治愈數千人識為近世愈痔之至寶

價目　每管一元五角　六罐八元（郵費在內）

本公司在上海漢口路八字七號　各埠大藥房均有出售

注每管有新式射藥器可免汙指極其穩妥安逸能使患處潤滑舒適

第威德消毒松香膏

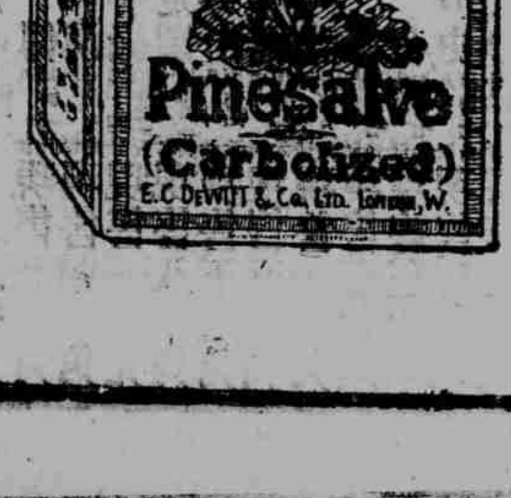

此膏能使肌膚潤滑並能速愈一切皮膚病如刀傷受創水火燙傷黃水瘡斑疹毒瘡熱癤風癬虫刺爛腿及關於皮膚諸症莫不藥到病除為今日最有價值之皮膚靈藥

價目　大盒一元五角　小盒六角　大六盒八元　小六盒三元　郵費在內

肝胃氣痛新愈將軍丹

上海三馬路大新街口錬雲藥房

愛面貌姣艷　注意看看

膠製生髮　口臭沁香　片散掃斑　藥水

上海

婦女閉經丸活人無算

乾血癆傷第一靈藥

充公貨

禮拜五拍賣

魯意師摩洋行（英一千八百七十四年即同治十三年創自始）

金葉孔雀毛一萬八千六百斤

中國黑紗頭牛黃

永年人壽保險有限公司廣告

啓者本公司現已添設火險部承保一切火險保費克己賠款迅速如蒙惠顧無任歡迎

總理倪安謹啓

禮拜五拍賣

舊郵票

魯意師摩洋行（英一千八百七十四年即同治十三年創自始）

孫緒才　放送紀品

江浙聯合布告

白濁精丹

外國滙兌

▲十月九日

[illegible]

京津漢滙兌

▲中國銀行滙兌價

[illegible]

金市

[illegible]

錢樓

[illegible]

外幣市價

[illegible]

銀洋錢市

▲上午

[illegible]

▲下午

[illegible]

蘇州金錢市

[illegible]

杭州金錢市

[illegible]

外國股票

[illegible]

滬南米市

[illegible]

滬北米市

[illegible]

蘇州米市

[illegible]

滬荳餅市

[illegible]

雜貨麵粉

[illegible]

茶市

[illegible]

絲市

[illegible]

外國棉花電報

[illegible]

本機粗布

[illegible]

本機斜紋

[illegible]

美國粗布

[illegible]

美國斜紋

[illegible]

煤油市

[illegible]

船期

▲輪船進口報告

[illegible]

▲長江出口班

[illegible]

▲寧波出口班

[illegible]

▲溫州班

[illegible]

▲定海石浦海門班

[illegible]

▲汕頭粵出口班

[illegible]

▲寧海出口班

[illegible]

▲煙台天津班

[illegible]

▲青島出口班

[illegible]

▲威海煙津班

[illegible]

▲直放天津班

[illegible]

▲直放牛莊班

[illegible]

▲海參威班

[illegible]

▲塘沽大連班

[illegible]

▲香港小呂宋班

[illegible]

各國郵船出口班

▲美國舊金山班

[illegible]

▲美洲溫哥武班

[illegible]

▲西雅圖出口班

[illegible]

▲英國倫敦班

[illegible]

▲臺灣日本班

[illegible]

▲法國郵船班

[illegible]

▲爪哇出口班

[illegible]

▲德國出口班

[illegible]

▲印度孟買班

[illegible]

▲澳洲出口班

[illegible]

▲各國貨輪出口班

[illegible]

德軒氏秘製各種著名良藥

咳嗽茶葉

[illegible]

筋骨酸痛丸

[illegible]

珠珀白濁丸

[illegible]

婦科白帶丸

[illegible]

患梅毒者鑒

[illegible]

注意總發行所上海法大馬路共舞台西首卜鄰里口製藥總發行所 聯昌德藥房啟

[illegible]

種德園老藥局

三星實業工廠

電光牌毛巾之五大特色

(一)塞漏卮　原料各物純用本國……

(二)裨衛生　質地柔軟　毛絨綿……

(三)便饋贈　裝璜美麗　色澤鮮……

(四)備物美　織用電機　光彩耀……

(五)價值廉　志在挽回利權……

一索必得子

婦科　調經

[illegible]

上海……生藥房　費伯英醫生啟

本埠新聞

一片滬江慶祝聲

今日爲中華民國十一年雙十節之國慶紀念日、滬上各官廳、各公共團體、各學校、均懸旗慶祝、晚間並有團體學校提燈遊行、茲將各方面情形、分誌如下、

◉官廳方面

交涉公署、道尹公署、上海縣知事、均懸牌示、停止辦公一天、藉伸慶祝、地方審檢兩廳、於昨日牌示頭門之外、所有刑民訴訟、一律均各停訊、辦事人員休息一天、表示慶賀、英法兩公廨、關懸兩廨員、致函領事、於今日（十日）停止堂期一天、以示慶祝、

又聞上海地方審檢廳、除停辦公事一天外、又諭令屆時在本廳大門戶、高懸國旗、並掛燈結彩以誌慶祝、一面令飭所屬各區署隊一體遵照辦理、

今日上海縣公署門前亦高竪彩牌一坐、中綴共和萬歲四字、內懸一帶、均懸萬國國旗以表慶祝、

又聞交涉公署大廳、並已布置就大禮堂一所、堂中遍懸萬國旗幟、佐以各種松柏彩景、與時鮮花草等、堂中頓覺煥然一新、聞今日上午十時、許交涉員、已預定在署中歡迎各國領事稅務司、西商重要團體、及本埠中國各機關長官、如南北工巡捐局長、江海關監督、閘北水電廠長、上海縣知事、淞滬警察廳長等、各重要團體、如總商會、縣商會、銀行公會等到署、舉行茶話會、並舉行慶祝儀式、以敦睦誼云、

◉學界方面

閘北永興路市北公學中學部、於昨日（九日）舉行預祝國慶、並童子軍團宣誓禮、於下午一時半起、來賓參觀者甚衆、並有校董沈田莘吳和士李彥士李伯勤諸君蒞校參預、其表演節目、除升旗唱歌、及童子軍宣誓禮外、有各項運動暨游戲、文虎、直至十一時許、始行散會、凡到校參觀者、莫不交口贊美云、

法租界商業聯合會之日夜中英文義務學校學生五十名、由校長葉贶辰教員宓鑑遠等、督同於晚間加入提燈會遊行各馬路、表示慶祝云、

法租界貝禘鏖路、上海同義公學、於昨九日、由校長陸良政君督同各教職員全體學生、致祭民國諸先烈士畢、隨開預祝國慶紀念會、首由全體同唱國旗行三鞠躬禮、並高呼民國萬歲、旋由校長登壇演說、略謂對此愛國之天職、國慶良辰、定勵念愛國二字云云、繼各教職員如朱勉仙、鄭炳、渭胡雲峯諸君、及鄭少智賈墉毛景梅諸女士等、相繼演說畢、由全體學生唱國慶歌散會、並定今日加入少年宣講團舉行提燈云、

◉商界方面

東北城商業聯合會、因籌備國慶紀念、特由庶務部預定紙燈六百盞、提燈二百盞、先期分發通告、知照各入會商店、繳價領燈、以便屆日懸掛、昨日上海各馬路商界總聯合會、開雙十節慶祝大會第三次籌備委員會、因前借民國路浸會堂、開雙十節慶祝大會事、法總巡未予允可、乃由周齋光趙南公今早九時同赴法總巡捕房交涉、當詢以浸會堂開會意旨、某君答稱因屬美國教堂、未便照准、再三婉商、准予在霞飛路商科大學開會、遂興辭而退、轉赴商科大學商借地點、業已許可、故徐良基吳暐同稱事屬庶務等吾、即往尙賢堂佈置云、

法租界商業聯合會、訂定於今晚七時、邀集全體會員、齊集中法學校之前、加入提燈大會、藉伸慶祝、法租界煙兌同業衆和社社員數十人、預定每人手持國慶紀念之燈籠一盞、訂於二時許列隊出發、在敏體尼蔭路彙集、加入提燈大會、共襄盛舉、

上海總商會、以今日雙十節、係國慶紀念、飭役在大門口懸掛紅燈四盞、上綴國慶紀念四金字、議事廳中間、交懸五色國旗兩面、各科辦公人員、均於是日休假一天以誌紀念、江浙皖絲繭總公所、亦在門首高懸紅燈、及五色國旗、以誌慶祝云、

◉社團方面

上海工商友誼會、以今日爲國慶紀念、亦該會成立三週紀念、因各團體開慶祝會、該會紀念會改上午舉行、下午再開慶祝大會、晚間加入提燈游行大會、特備「化兵爲工」之燈彩、通告各會友、屆時均到會、特出國慶紀念彩友報特刊五千份、藉誌紀念云、

本埠牯嶺路勵志宣講團、於前日（十月八號）下午三時、該團講員徐惠施周少葵等、赴城內邑廟東轅門俞松泰德店門前宣講、題爲（國民之自覺）（國慶日國民應作何感想、並希望人人有愛國心、）環聚而聽者、約有三四百人、並有應振承張民權等、在旁照料、至講畢、已傍晚矣、

◉吳淞

今日國慶節、吳淞如商埠局、市政籌備處、商會、經董辦事處、江海關稅務公所、釣船局及公共體育場等、均停止辦公一天、大中華華豐兩紗廠、滬寗鐵路機廠、黃浦工程局工廠、及鐵工廠等、均停工一日、而學校方面、若中國公學、同濟大學、吳淞中學、江蘇省立水產學校、吳淞鄉立各國民學校、及民國女學等、亦均放假、下午各校學生在本鎭舉行遊行會、晚間提燈、中國公學內備有戲劇跳舞等、而鎭西之大中華及華豐、晚上並映影片、以誌慶祝云、

◉浦東

浦東各團體、如爛泥渡、洋涇鎭等處之救火會、張家樓之商團、市鄉經董辦事處、各學校、各警署、各廠棧、各大商店、均已預備升旗懸燈、氣象一新云、

雙十節之裁兵運動

▲會場在二師操場

雙十節國民裁兵運動、學界方面、則有第二師範首先發起、其經過情形迭誌前報、自七日各校代表會議、議決會場在第二師範操場後、該校幹事於昨日會同淸心學校代表、在場佈置一切、因恐屆時人數擁擠、故於場中特畫粉線、幷誌標記、是日又敦請名人蒞場演講云、

甬商會請協爭重稅

寗波總商會近以華商工廠仿造洋貨、如遇分箱出運、各關卡仍須征收貨稅、實屬待遇不公、除電北京稅務處、請照舶來品雜貨箱辦法、零星貨物槪免重征外、並於日前函請上海總商會一致主張、分電協爭、宋方兩會長准即照電稅務處、請求照辦矣、

旅滬贛團體擁護謝遠涵

贛省旅滬各團體、昨電婺成助及省議會云、謝省長在京、迭奉府院催促赴任、不日首途、應請一致敦促蒞新、毋再推薦諉象、以顧中央威信、而免別生枝節、江西會館、江西旅滬同鄉會、江西旅滬工商聯合會、九江旅滬同鄉會、豐城旅滬同鄉會、

加稅抵補裁釐之研究

上海總商會對於裁釐加稅一事、特組委員會從事研究、並請政府先以關稅增加收入、抵補裁釐在案、玆接全國財政討論委員會函稱、所請先以切實抽五及二五時加稅、抵補釐金一節、能否與約文吻合、應請加意研究等語、宋方兩會長已將來函交委員會査照辦理矣、

江海關定期焚燬烟土

江海關俟代稅務司、以本關陽曆七月至九月分止、查獲烟土嗎啡、以及各種毒質藥丸等物、爲數頗巨、亟應照章焚燬、除訂定本月十二日上午九時、送往浦東窰內焚燒外、昨特分函軍警各機關、請派員蒞場監視云、

松滬護軍使署昨接江海關姚監督函云、逕啓者、九月二十七日接俟稅務司來函、本關第二百四十八結、本年七月至九月分査獲充公之烟土、計共五十六擔四十五斤、安洛因三百七十五兩、水節五十三枝、嗎啡針一百二十二打、此外尙有戒烟丸及內含鴉片藥水、共估値關平銀一千七百八十三兩一錢四分、訂於十月十二日上午九時、將前項烟土等運至浦東窰內焚燬、除俟淸表繕就另送外、請轉致屆時派員臨塲監視、並派軍警守護等因、相應函請査照、並請酌派軍士彈壓照料云、

縣署會議減徵情形

上海縣沈知事、自十九市鄉經董、呈報災荒、請求減征漕忙後、經沈知事訂期九日會議辦法、昨午後二時、各市鄉經董先後到署、首由沈知事述會議宗旨畢、繼由各經董互相陳述、略謂本年災況、比去年更重、因所受風潮、計有四次之多、現各鄉花田、統扯每畝祇收十斤、俟至成熟、亦至多三十斤、統計年成祇三成光景、上年則尙有五成云云、沈知事據呈後、因省庫空虛、務請原諒、以免被駁、各經董僉稱、所陳均係實情、如上峯果有異辭、請省長派員切實履勘、即可明白漕災之重等語、沈君因衆議一致、遂允即日以快郵代電、將會議情形、陳報韓省長核示、議畢復會商其他要公而散、

盛竹書就職交行後宣言

▲與興業同事臨別贈言

盛竹書就職交通滬行經理、致全體同人宣言云、啓者、鄙人承本行總協理暨董事諸公推愛、以滬行經理之職相委託、鄙人自問老朽、曷克勝任、兼以對於興行關係太深、又難驟離、是以一再固辭、嗣因總協理暨董事諸公、函電紛馳、情意懇摯、鄙人爲金融大局計、爲各方交誼計、祇得一面向興行董會堅請相讓、一面向鄙人要求允諾、得勉力擔任、來就斯職、然鄙人自問生平、足以自信、並得見信於人者、別無他長、惟無黨見無私心而已、在興行由漢而滬、十有餘載、對於同事、取舍悉秉大公、待遇無分畛域、爲事謀人、不爲人謀事、材如可用、雖秦越何異一家、客果無能、即子弟豈容尸位、若論辦事、毫無成見、凡屬同事、如有獻替、祇求有益於公、無不虛心採納、「蓋一人之心思耳目、能有幾何、全賴廣益集思、藉作他山之助、興行成績之優美、信用之昭著、亦全仗諸同事羣策羣力、和衷翊贊、得以玉成之耳、非鄙人一手一足之勞所克臻此、況本行係中央銀行、範圍較廣、事務又繁、幸承之錢經理之後、得以蕭規曹隨、且有王胡黃三副理及全體同人之贊助、辦事或不至竭蹶、然自維年逾花甲、精力就衰、思慮恐有未周、見聞或有不及、汲深綆短、時切戰兢、惟望諸同事同心協力、隨時匡襄、俾鄙人得以悉心規畫、從容舉措、庶不負總協理暨董事諸公殷殷羅致之意、鄙人幸甚、本行幸甚、盛炳紀竹書氏手啓、

▲又與興業銀行全體同事臨別宣言書云、啓者、交通銀行總經理一席、自錢新之君當選該行總管理處協理後、該行總管理處總理與錢新之君、及董事諸君要求我行董事長暨諸董事、允許鄙人承乏交通滬經理之職、我行董事長暨諸董事、因鄙人與我行關係深切、並念鄙人年逾花甲、在我行辛勞多年、現在我行根基已固、正可從容坐鎭、藉圖安逸、是以不允交通總協理及董事諸君之請、而交通方面函電紛馳、情意非常懇摯、鄙人雖屬老朽、而素性尙義、凡事關大局、又切交誼、力所能逮、無不勇爲、故對交行一爲國家金融計、二爲審老新之諸君友誼計、既迭次殷殷相囑、似未便峻詞拒絕、但鄙人對於我行有十二年之心血、對於諸董事亦有十餘載之感情、且與諸同事相處有年、尤屬意投氣合、何忍半途分袂、因此天人交戰、兩月於玆、嗣因交行滬經理一席、對外已表示鄙人擔任、其總協理暨全體董事、又復電致挽抑二公、堅請相讓、一面電致鄙人、促速就職、我行董會一再會議、始因我行關係太重、不容鄙人脫離、繼念金融大局、同業交誼、於是勉徇交行之請、鄙人初聞之下、對於我行十餘年之經營、十餘年之交誼、情之所寄、不無依依、然董事諸公、旣以大局爲前提、鄙人何敢以老朽自棄、好在兩行同處一方、仍可朝夕相從、如有垂詢、亦可隨時獻替、況鄙人此次就職交行、對於我行形式雖然脫離、精神仍屬貫注、至在交行接事以後、凡我行全行同事、決不攜帶一人、致於我行業務上有所窒礙、鄙人在行服務垂十餘載、對於同事、取舍悉秉大公、待遇無分軒輊、即使直接有鄉誼關係、間接有姻親關係、然亦因事用人、並非因人成事、凡有關係、同事祇要克盡厥職、亦無庸因鄙人離行有所恐懼、所希望者諸同事對於本行業務、要比鄙人在行益覺奮勉、對於鄙人感情、要比鄙人在行尤加親密、此則鄙人所馨香禱祝者也、十年聚首、一旦分離、未免有情、誰能遣此、亦惟留贈數言、藉表衷誠、並足以誌鴻雪云爾、盛炳紀竹書氏手啓、

上海模範游民工廠開幕紀（一）

昨日（十月九日）爲上海模範游民工廠正式開幕之第一日、來賓如松滬護軍使何茂如、滬海道尹王葆鬮、淞滬警察廳長徐輔洲、上海縣知事沈韞石、寶縣知事山成、關監督姚文敷、暨紳商田時霖、王一亭、王文苑、袁履登、王曉籟等、共一千餘人、由軍署警廳各派警兵到廠照料、於上午十一時在該廠議事廳行開幕禮、由廠代表徐乾麟報告經過情形、由董事長何軍使致勉詞、大旨謂民國九年、當盧公子嘉護軍松滬時、鑒於社會生計日蹙、海上游民羣集、對於地方治安、頗多危險、爰有組織游民工廠之主張、嗣由紳商朱葆三王一亭徐乾麟諸君熱心舉劃、始告厥成、今日豐林躬與斯盛、曷勝榮幸、然豐林有不得不爲諸公告者、當本廠籌辦之始、以種種設備需款甚鉅、乃以慈善救濟獎券餘利之半數、充作基金、原爲一時權宜之計、迨後國內災變四起、各地爲募集賑款起見、踵慈善獎券而起者、有四五家、迫至今年、竟增至十餘家之多、貧民病國、莫此爲甚、豐林慭然憂之、原擬命令停止、第以本廠尙未完備、祇得忍痛稍延、今年八月間、適奉內務部査禁各種獎券令下、各種獎分相繼停辦、慈善獎券、亦於本年十月宣告終止、但本廠當此進行之際、在在需款、經濟上之困難、自不待言、此後甚望各界隨時贊助、俾不致有功虧一簣之嘆、豐林並望本廠各部職員努力經營、爲實業界放一異彩、豐林有厚望焉云云、次滬海王道尹致訓詞、述游民工廠寓養於教之意、詞畢宣讀頌辭、辭曰、維玆工廠、駿業鴻規、萬間廣廈、大匠門楣、藝進乎道、教養兼施、提携倡導、玆惠之師、熱心創造、毅力敷施、近宗歐美、遠法殷倕、汽機靈敏、出品精奇、文明進步、强富初基、前途發達、旦暮堪期、輝煌新廠、五色揭旗、佳賓雲集、豁目軒眉、同聲頌禱、用貢俚詞、次來賓曹嘉管壽孝天二君演說、十一時半攝影散會、

旅滬鄂人營救金華袞續訊

日前湖北自治軍將領金華袞、被法捕房逮捕、引渡解鄂後、旅滬鄂人、及章太炎皆向各方面營救、玆聞唐克明有復電致居正田桐兩人、允向鄂當局說項、電云、魚電悉、金君事自當力爲說項、謹覆、唐克明叩、又北京公府亦有電復章太炎、文云、歌電悉、所請電鄂中當事釋放金華袞一節、已交院辦理矣、元洪虞、

江蘇省議會議長返甯

本屆省議會開會時期已屆、此間議員、尙未赴甯、日前已由辦事處來電催促、議長徐果人、隨韓省長來滬後、已於日前晚車返甯、

令查煽惑軍心之印刷品

松滬護軍使署昨日通令吳淞松江上海三處防守司令文云、玆查有一種煽惑軍心之印刷品、裝訂成書、名曰兵丁與貧民、係由北方寄來、核其內容、詞意悖謬、蠱惑多方、散布之法、極爲詭秘、若不從嚴查禁、其影響於軍隊前途爲害非淺、除飭郵電檢查員認眞檢查外、合行令仰該司令密令各該團營、檢查各兵士郵電各件、並飭各連長排長、對於士兵勤加訓導、使其曉然於軍人之人格、及應盡之天職、不致爲邪說所搖惑、並飭遵照妥慎辦理云、

染業風潮已解決

綢綾染司罷工風潮、經邵仲輝李徵五二君調解後、公立辦法五條、共同遵守、惟此項條件、雙方當未正式簽字、邵李二調人、因雙十節、事務甚忙、催促早日辦妥、現兩方面必欲於雙十節舉行、以誌紀念、故決今日下午、由邵李二調人會同雙方正式簽約云、

金銀業工人罷工昨訊

▲已有轉圜希望

國聞通信社云、本埠金銀業工人、同盟罷工、業已四日、老同行方面、仍無具體答復、故俱樂部方面、照舊四出奔走、先時觀望之新同行工人、昨日亦已加入、是以罷工人數驟增、據該業中人云、公所董事、已議決俟工人有正式代表派來時、准與誠意協商、而南京路商界聯合會、亦已推定明日（十一日）晚、召集職員會議、並邀集大同行各家之代表到會、先徵取意見、再行定期邀集兩方正式磋商、

中國通訊社消息、金銀業罷工人數、昨日止已有老鳳祥三十人、新鳳祥三十餘人、新天寶五十人、實成德記四十人、裘天寶四十人、景福三十人、老慶雲三十五人、南鳳祥三十人、老德和二十餘人、于震和二十人、聚興十餘人、義和十餘人、源康十八人、廣永和二十人、樂祥雲十餘人、周萬成二十人、新慶華十五人、老慶華二十人、新寶興十二人、南恒孚十五人、北恒孚三十人、宏裕二十人、老文寶二十人、慶隆十餘人、麟鳳八人、共計一千餘人、又聞俱樂部方面、於昨午召集代表討論此事、俱樂部辦事人員、以爲店主方面旣願來信讓步、總有商酌之餘地、遂於昨日去信答覆、請其丘派代表約定地址、公同商酌、玆將其致新同行信錄下、新同行執事先生鈞鑒、大札敬悉、欲以和平解決、實敝部同人深所盼望、但貴公所對於四、五、六、七、八各條均未言及、即第三條所允增加之數目、敝部同人雖願讓步、但相去太遠、實難承認、如貴公所始終以體恤我工人爲懷、請即推出代表、約定地址、請一同磋商、敝部同人意見、聊當面奉、草此敬覆、立候玉音、金銀業工人俱樂部啓、

又一函云、本埠金業工人罷工風潮、尙未解決、昨聞該業廣費芸孫姜步七等、以各工人所組俱樂部、恐有外幫闌入、故意煽動情事、特聯名具呈淞滬警察廳、暨上海縣公署、請爲示禁、以安商業云、

滬南白日强搶之漵查

昨日午前十點三刻鐘、十六鋪同茂萬材行、遣棧司穆錕寶從鈔票一千七百元、現洋三百元、用袋解送至直街吉祥弄元裕莊、中途爲人窺破、跟蹤至該處弄內、突有二人上前出示利刃、刺其腿際、穆負痛踣地、並未聲喊、當被將袋繩割斷、攫贓逃逸、臨行又刺其腳踝、迨行人經過、見穆伏地不起、異而詢問、始云遇搶失去洋二千元之事、俄而觀者畢集、爲崗警所聞、並在附近地點、拾獲小洋刀一把、速同棧司、帶至第一區警署、由王金山署長立派巡官、率同長警、前往出事處詳細查勘、並詢各店家、僉稱不知其事、當即回署禀復後、立傳該材行執事徐某到來、據稱該司用過多年、今晨囑送洋二千元至元裕莊、現奉傳喚、始知此變、詰之該司供年二十九歲、甯波人、在行內已十餘年等語、迨警看傷勢、祇有刀痕一處、所刺未深、其布單褂上有刀洞三處、其餘皮肉未傷破、詰其當時遇搶何不聲喊、且又無人瞭見、內中疑竇可知、況搶匪面貌服色、又稱不能記及云云、旣而該司又稱自願賠償洋一千元、容回家後破產料理、王署長以事關白日搶洋、與地方治安有礙、當飭該執事將棧司帶回、自行醫治外、另再秘密查察、以明眞相、一面由本署派警澈查事實、候詳請警廳核辦、

飛星車務問題之相持

中國通訊社云、昨日下午三時、飛星公司各頭目邀集華洋人力車公會翻譯謝富成君、與人力車務友誼社代表顧松茂、同赴公司會晤國恩、磋議解決辦法、磋商至五時、尙未定奪、而各頭目所要求之八條件、飛星公司方面、祇能承認第一條、「風雨停車無租」、其除邀照會及取新照、（據詞附後）據各頭目意見、欲先簽字而後領照、當時國恩並出據一紙、使各頭目簽字其上、然後領回至寶興茶樓、報告各頭目、各頭目見此結果、殊不滿意、均不贊成、若先領照會、將修改章程公布後、再行簽字方可照辦、否則仍然不領新照、現正在籌商之中、計自風潮起後飛星公司車輛、頓時絕迹街道、待至昨晨三時始有王延志萧仁香二人、領取新照一百五十六張、行於馬路、然個中人以二人故意違約、不與甘休云、

▲國恩出據原文　我今因再同飛星公司辦事、充當頭目、並願公忠遵守公司一切定章、所有我租出之車輛、其車租每日六點鐘歸我在公司寫字間給付、我決不增入一切車頭之協會或團體、倘有不遵以上條件、公司可隨時收回我所有之車、停止我頭目之職、且不必先行知照云云、

今日華租兩界之防範

何護軍使以各團體各學校、定於今日遊行提燈、恐滋事端、曾經勸阻在案、昨因訪聞仍有遊行之舉、防有匪徒乘機發生意外、應先預防、以維治安、故特令行憲兵營暨淞滬警廳、各派軍警、嚴加防範云、

英美總巡麥高雲君、以今日爲雙十節、界內華商店號工廠、均舉行慶祝、休業一天、途中遊人勢必衆多、誠恐有匪類乘間舉動、特於昨日通令所屬各捕房捕頭、臨時加派探捕、四出梭巡、以維公衆安寗云、

法總巡費沃禮君、以中國國慶、各界舉行提燈會、行經各馬路、誠恐匪類混雜其間、滋生事端、知照西探長戴薩克、會同督察員黃金榮、特令通班探捕、屆時提燈會經過地點、妥爲梭巡、並加派安南巡捕多名、在民國路一帶彈壓云、

縣署令經董協助稽查嗎啡

上海縣知事公署昨日訓令各市鄉經董文開、案查前奉省長指令、本公署呈送七月分禁烟報告表、奉令會同奉南川三縣、籌議稽查嗎啡針辦法、當即會議呈復在案、玆奉省長指令、據呈會商稽查嗎啡針辦法、以懸賞緝拿販賣嗎啡一條爲最切實、餘亦妥善可行、仰即分別認眞辦理、並須訓令各該市鄉公正紳董、協助稽查勸導、曉以利害、冀收勸懲兼施之效、仰即遵照、幷咨奉南川三縣知事一律遵照、此令等因、奉此、除分咨並分行各市鄉經董外、合將縣呈抄發、仰該經董即便督率圖保、協助稽查、並切實勸導鄉民、曉以利害、切勿以身嘗試、自罹法網、是爲至要、此令、

外灘將設郵政分局

英租界黃浦路外灘六號洋房、（通商銀行舊址）係常紳盛姓業產、每月房租爲一千七百兩、自通商銀行遷出後、該屋關閉至今、數月前房主化去銀七十兩、招工修葺完竣、召人承租、聞本埠郵政總局、擬照原租房金、將此屋設立郵政分局、已向房主之掛號律師處接洽、嗣因房主擬欲每月增加租金三百兩、故此尙未議妥、現正在磋商中云、

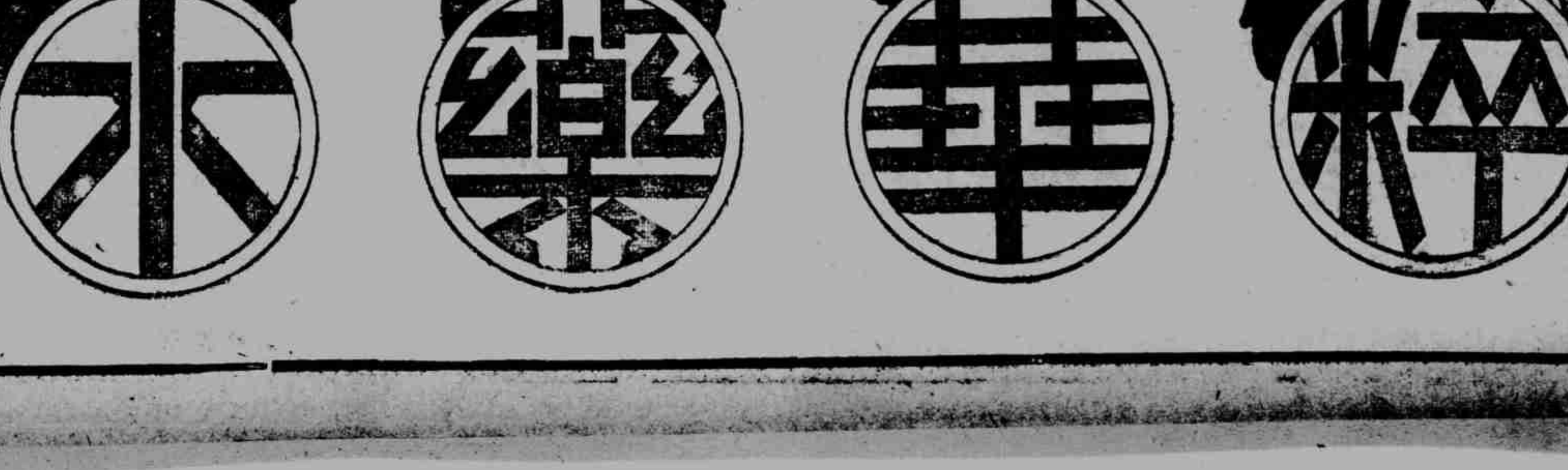

粹華藥水　中藥製成
中醫開方　照方配合
無須煎煮　功效宏速
舟車旅行　尤覺利便

粹華藥水係完全中國道地藥材原料用化學方法提煉精華製成各種藥水專供中醫方劑之用……潔便利故國人咸喜服之

粹華製藥廠總發行所　上海南京路親仁里口
分發行所　上海小東門南中華路
無錫光復門外交際馬路
西街濟滲心　太倉

療癧聖藥

頸癧一名瘰癧、俗呼疬子頸、患之易愈之難、雖有良藥外治、然非兼施內服不爲功、（瘰癧消丸）係秘傳的經驗神藥、無論瘰癧成串、穿破流膿、經久不愈、百藥無效者、服之如神、潰則收口、未潰消退、內外兼治、見效更宏、每料八兩、售洋五元、另有外用（瘰癧錠）、專敷患處、漸漸消退、七日見效、一月包好、每大錠售洋五角、購丸一料、贈錠二錠、輕者一料可痊、重者二料必愈、外埠可從郵局函購、法請向當地郵局兌買匯票、封入掛號信內寄下、寄費加一、保險回件、總發行上海成東路寶善街書興里內（卯）一八〇號正誠藥房

眞正起首　戈製半夏　戈善慶堂老牌

梅毒　六〇六　新淋

●公共租界東區地畝新估價表(續)

工部局重將東區地價估價以作地稅之張本、如業主反對、可於三十日內函告工部局、

地畝號數	每畝估銀 兩	地畝號數	每畝估銀 兩	地畝號數	每畝估銀 兩
二〇三二	四千	二三二九	三千二百	二六九七	三千五百
二〇三五	一千二百	二三三〇	三千五百	二六九九	三千
二〇三七	三千一百	二三三二	三千七百	二七〇〇	二千七百
二〇四〇	二千五百	二三三四	三千七百	二七〇六	二千二百
二〇四二	二千八百	二三三五	三千二百	二七〇七	二千二百
二〇四四	三千	二三三七	三千	二七〇八	二千二百
二〇五〇	三千五百	二三四〇	四千	二七一〇	二千一百
二〇六〇	二千七百	二三四五	四千	二七一一	一千二百
二〇六一	三千五百	二三五一	四千七百	二七一二	二千七百
二〇六二	三千五百	二三五二	二千七百	二七一三	二千三百
二〇六四	一千五百	二三五三	五千	二七一四	二千四百
二〇六五	二千八百	二三五四	二千七百	二七一五	二千五百
二〇六七	二千八百	二三五六	七千	二七一六	二千四百
二〇七九	二千五百	二三五七	二萬六千	二七一七	二千七百
二〇八〇	二千五百	二三五八	四千五百	二七一八	三千
二〇八一	一千六百	二三五九	二千七百	二七一九	三千
二〇八二	二千七百	二三六〇	七千	二七二〇	二千五百
二〇八三	一千八百	二三六一	八千五百	二七二一	二千三百
二〇八五	二千	二三六二	五千	二七二四	一千二百
二〇九〇	二千三百	二三七二	二萬二千	二七二五	一千三百
二〇九一	一千六百	二三八二	二萬二千	二七二六	二千七百
二一一六	二千	二三九〇	七千	二七二七	二千五百
二一一七	一千八百	二三九一	二萬四千	二七二八	一千二百
二一二〇	二千五百	二四〇〇	一萬六千	二七二九	二千五百
二一二九	一千二百	二四一〇	五千	二七三〇	二千五百
二一三〇	二千三百	二四二七	一萬一千	二七三一	三千
二一三六	一千五百	二四三五	四千五百	二七三二	一千二百
二一三七	一千三百	二四四五	四千五百	二七三三	一千五百
二一三八	一千五百	二四四六	萬二千五	二七三六	四千
二一四六	一千六百	二四六〇	八千	二七四〇	二千七百
二一四七	八百	二四六五	九千五百	二七四三	二千五百
二一四八	一千四百	二四七〇	九千五百	二七四四	二千七百
二一四九	一千八百	二四八〇	九千五百	二七五〇	二千二百
二一五〇	一千八百	二五一〇	九千	二七五七	五千
二一五五	一千五百	二五三〇	八千	二七五八	三千七百
二一五七	一千三百	二五四〇	五千五百	二七六〇	四千
二一五八	一千一百	二五四一	六千	二七六三	四千
二一五九	八百	二五四五	五千	二七六四	四千七百
二一六〇	一千三百	二五五五	八千	二七六八	四千五百
二一六一	一千六百	二五六〇	四千	二七六九	三千
二一六四	一千	二五七〇	四千	二七七〇	四千三五
二一六五	二千	二六〇〇	七千	二七七四	四千五百
二二三〇	二千二百	二六〇五	四千七百	二七八四	四千
二二三一	二千七百	二六一〇	四千七百	二七八五	四千
二二三二	一千五百	二六一二	三千	二七八六	四千
二二三四	一千二百	二六一九	四千五百	二七八七	四千五百
二二三五	一千五百	二六二〇	四千五百	二七八八	四千五百
二二三六	一千五百	二六三〇	三千	二七八九	四千五百
二二三七	二千	二六三四	三千	二八九二	四千
二二三八	一千八百	二六三七	三千	二八九三	一千五百
二二四五	二千	二六三九	三千	二九〇七	二千七百
二二五〇	三千	二六四〇	三千	二九〇八	二千
二二五一	二千二百	二六四一	三千	二九〇九	四千
二二五三	二千二百	二六四二	三千五百	二九一〇	四千
二二五五	二千二百	二六四五	四千五百	二九二二	三千
二二六〇	一千八百	二六四九	五千	二九四五	四千五百
二二七〇	三千	二六五三	四千七百	二九七〇	三千
二二七七	三千	二六五四	三千七百	二九七一	三千
二二八〇	一千六百	二六五五	三千七百	二九八一	二千八百
二二八一	三千	二六六〇	三千五五	二九八三	二千八百
二二八二	二千五百	二六六八	三千	二九八五	三千
二二八四	三千	二六七〇	二千五百	二九八七	二千
二二八五	三千	二六七九	二千二百	二九八八	二千八百
二二八六	三千	二六八〇	二千五百	二九八九	二千八百
二二九〇	二千	二六八一	二千五百	三一一四	二千五百
二二九一	二千	二六八四	三千七百	三一一五	一千八百
二二九二	二千	二六八五	二千	三一二〇	三千
二二九三	三千	二六八六	三千七百	三一五八	二千五百
二三〇〇	三千三百	二六八七	三千三百	三一五九	二千五百
二三一七	三千	二六八八	三千三百	三一六〇	二千五百
二三一八	三千二百	二六八九	三千五百	三一六二	二千五百
二三一九	三千五百	二六九〇	二千	三一六四	二千五百
二三二〇	三千五百	二六九二	二千七百	三一七五	三千
二三二六	三千	二六九三	三千二百	三一八〇	二千八百
二三二七	三千二百	二六九四	二千七百	三一八一	二千三百
二三二八	三千	二六九六	三千二百	三一八三	八百

●大德榨油廠行將拍賣

本埠楊樹浦大德榨油廠、前因歷年虧本、由各股東開會議決、暫停營業、清理一切帳目、所有機器封閉已久、易於損壞、而房主催出廠屋、卽股東亦急於料理、一面前赴點收、一面函致洋行、趕緊拍賣、以濟眼目而免糾葛云、

●法界烟兌業致錢業之公函

▲贊成拒絕輕質銀幣

法租界烟兌同業衆和社、昨致錢業公會函云、竊自本埠銀銅輔幣充斥以來、商店受虧匪淺、業經函請總商會、轉陳韓省長、設法維持、已荷電致江蘇軍民兩長、請嚴予查禁、以維商困在案、正欣慰間、又見本月四日報載貴公會亦有拒絕新銀幣、通知同業、略謂有亭字號鎰和裕記莊、以低質銀輔幣、貽害市面、交市場委員會討論議決、嗣後各莊號對於低質銀角來滬、一律拒絕、如查有私相買賣、將該莊號在本市場新懸牌號、永遠撤除、幷罰未入會小同行、亦査有議決辦法等情、仰見貴公會顧全大局、整頓銀輔之至意、査滬上祇圖利己、不顧公益、如鎰和裕記者、何止一家、更有銷蒿鎔新、強求肥己、以致單毫絕跡、每銀幣兌十一角、尙慽無從分撘、如欲購買、必須申價、在錢莊多一獲利之方、兌舖卽多一賠虧之徑、今貴公會既將低質銀輔、一律拒絕、而所謂未入會小同行、查亦議決辦法等因、究不知其所議若何、爲請貴公會可否將該議決案、調查宣佈、俾明眞相、是否可行、惟祈賜示、曷勝企禱云云、

●上海醫院看護生罷課風潮平息

上海醫院男女學生看護生等全體罷課風潮、前日經該院董事會開會議決、由會函請院長王彦平、囑令蕭氏自行辭退、並由常駐董事楊菊生、嚴誡各生、卽日上課辦事等情、議決後、當日卽將議案、函致王院長照辦、並經駐院董事楊菊生、向各學生開導、並宣布議決案、令其卽日上課辦事、惟各學生謂須俟董氏出院後、一體上課、經楊君一再開導、並謂董事會之議決案、與爾等已占勝利、若再堅持、迹近要挾、望卽各抛私見、卽日辦事、各學生看護等、經此一番勸導、已於昨日照常服務、風潮遂告平息云、

●新北門外房客請縣維持

新北門外民國路中一帶房屋、係爲某紳之產、近爲加租問題、該處各房客連日集議、咸以際茲米珠薪桂、且與官廳前頒示諭有違、昨特推舉廣惠和號等爲代表、聯名投函上海縣公署請求維持矣、

●僧人募化不遂持斧斷臂

前晚有高郵縣九龍、大王、五聖、三廟僧人傳達、至虹口東西華德路二千二百九十八號門牌小工頭江北人李榮桂(卽綽號老蠟燭)家、身坐蒲團化緣、乃李之子遐昌、適患目疾甚劇、故拒絕不睬、致該僧人無法返廟、迫至昨晨、遂同該廟住持僧志悟、前往李處求見、冀募化銀金、建造廟宇、李仍拒絕、命用人將該僧驅逐、致傳達忿無可洩、自持利斧、將左手砍落於地、血如湧泉、痛極倒地、尙能自用黃布、將砍落之手臂包紮、事經虹口捕房得悉、派探周小棣前往調查、當將受傷人傳達、車送同仁醫院醫治、途回棗捕房、卽飭該圖地保將傳達砍下之手掩埋、聽候該僧傷愈、再解公堂訊辦、

●包車夫鬬毆致死之檢驗

前晚十一時許、福州路丹桂第一臺戲園門首、發生鬬毆、毆斃包車夫海門人楊阿四一案、經八百另九號巡捕查見、將凶手李仲川拿獲、帶入捕房、一面將尸體异送驗尸所、昨晨稟請公共公廨李襄讞、與英領米君蒞所、檢驗明白、升座公位、捕房傳同尸親見證、將被告李仲川帶案、據八百零九號華捕稟稱、被告係丹桂第一臺戲園內伶人麒麟童之包車夫、昨晚與死者忽起口角、被告卽將死者推跌於水門汀階沿上、致破腦殻、頓時血流如注身死云云、訊之尸親沈阿二、見證兪阿甫、亦到堂略述數語、中西官判、驗得死者係鬬毆致死、除飭家屬具結領殮外、被告李仲川押候再訊、

●車夫脅迫罷工之薄懲

飛星黃包車公司西班牙人國恩、因不允人力車夫聯會、(係各小頭目組織)修改賠償各項條費問題、迭經會議未決、致全體車夫同盟罷工各情、已屢誌本報、前日有車夫孫阿富、高龍其、唐順發等、在虹口東鴨綠路東嘉興路等處、用强暴手段、脅迫同類吳學成、婁少卿、施阿方等罷工、當被哈爾濱捕房包探尤雲卿查見、將孫等一併拘入捕房、昨解公堂、卽據原告吳學成等投案、供訴被告昨日攔路將車拈去鏢絲、脅迫罷工情形、詰之孫阿富高龍其等、供詞推諉、訊之唐順發、供稱鏢絲釘係我父所有、並非原告之黃包車上拈下、飛星公司、亦由律師到堂、請將被告嚴辦云、繼李襄讞得供、商請英領米君、判被告不應煽動罷工、着孫阿富高龍其等、各押西牢十四天、唐順發姑念年輕、交伊父領回嚴加管束、

●蒲淞市區教育會選舉誌

蒲淞市區教育會、於昨日下午二時開第三次選舉大會、到會會員計四十餘人、正會長因事未到、副會長王臨鈞主席、報告收支一切、及追認補助學生謝文濤學費、各議通過、卽投票選舉、開票結果、王臨鈞當選爲正會長、沈俊當選爲副會長、次選舉評議員、姚渠達、王同福、諸崇瀾、張靜生、徐仲嘉、顧少岩、楊友桐、楊春普、曹九思、丁重宜、侯叔達、沈釋之等當選、一面由書記員呈報上海縣公署查核、

●青年會總幹事辭職

上海中國青年會總幹事曹雪賡因事辭職、該會業已允許、現決由郝伯陽繼任總幹事、聞曹此後將在政界發展云、

●各工團會議援助紡織工會

各工團爲浦東紡織工會被封事、迭向省長請願啓封、並無結果、昨日三時、在工商友誼會開聯席會議、公推陳國樑主席、報告請願三次情形畢、請衆討論對付方法、當理璋謂昨日開會、以請律師法律解決爲最妥、至於經費問題、聞從前罷工時尙有六百餘元、存在銀行、應提作交涉之用、次由張鑫章代表道謝、並望力主公道、全體贊成而散、

●軍警保護電話線之傳知

淞滬警察廳昨奉松滬護軍使署傳文云、爲傳知事、據上海電話局呈、以電話銅線屢被竊、曾經本署令行軍警保護、並布告軍民在案、嗣以軍警巡查、遇修理電線員役、無從識別、恐滋誤會、復經函令該局、將員役佩帶標識送署、以便通傳去後、茲據該局呈送前來、合行將銅牌印布樣式、隨同傳知、仰該廳卽便轉飭所屬、遇有佩帶此項標識者、應卽放行、至日間則派騎兵巡視、日暉橋河綫以東、歸砲四團二營、以西歸砲十團二營擔任、夜間卽派步兵巡視、日暉橋河綫以北、歸三十九團、以東歸第六混成旅第一二兩團、自行商酌、晝分區域擔任、以資保護、仰卽知照、此令等因、徐廳長奉令後、當卽通傳所屬各區隊、一體遵照辦理矣、

●新旅社行兇搶案之解訊

寓居新旅社旅館三層樓上一百廿八號房間之趙連金、因見其表弟楊菊生收得眼洋四百十二元[illegible]垂涎、當晚用電話將楊邀至該旅館敍談、並留楊下榻、至天明時、趙卽持刀將楊之頸項肚腹等處連戳數刀、搶取鈔票、經楊大聲呼救、由該旅社茶房人等往視、趙情虛、携贓開窗跳下跌傷、迫經該旅社報告捕房、派探陸根生往將趙連金拿獲送入工部局醫院、昨晨由捕房將原告楊菊生、帶至公共公廨、稟明前情、並稱被告因圖逃跌傷、現在醫治尙未痊愈、要求展期再訊、經關讞員商之英領包君、判改期十四天訊究、

●商務新學制教科書出版

自去年全國省教育聯合會議改新學制後、商務印書館卽從事編輯新學制適用之教科書、茲聞該館小學後期應用之修身、國文、歷史、地理、算術、理科六種、均已出版、本埠各校之試驗新學制者、爲萬竹小學、市北公學等、均已採用云、

●盧信回滬仍營保險事業

前農商總長盧信、前日乘津浦車南下、下榻私寓、每日照常至金星保險公司辦公、

●復旦義務學校之擴充

海格路(卽前徐家滙路)復旦中學義務學校、近來大加改組、分爲高初兩級、皆以三年卒業、尤注重工藝一門、特聘籐工教員、自初等三年至高等三年、每日均須作工兩小時、以便有一藝之長、聞該校已得復旦大學校長允許、該校畢業生、可擇尤保送二名入中學部、學膳宿費完全免收、畢業女生優異者、亦與啟英女子中學、及勤業女子師範接洽、均已允許免收各費、並聞男女生之書籍費、亦由該校供給云、

●西人身帶嗎啡之訊押

前晚有無國籍西人(塞立白爾之)、身帶嗎啡一磅、行經武昌路、被一百十二號西探(司密斯)查見、以其違章帶入捕房、昨解公堂、經中西官訊實、判被告押西牢一月示儆、

●金元高還欵開釋

汪福生在公共公廨刑事科、狀訴海門人金元高、以擊傷吳淞號江輪充當總稽查、匾取押櫃洋九百三十元等情一案、由廨訊供、判候會堂驗在案、昨已屆期、原告代表律師、與被告代表禮明律師、相繼到廨候示、經李襄讞與英領米君、升座宣判曰、金元高開釋、着還原告洋一百三十元、

●收買賊贓之科罰

勞勃生路九號門牌日商麻袋廠日人、投戈登路捕房報告、謂廠內失竊値銀一百六十八兩之皮帶一根等情、前日由包探吳柚生調查得此項皮帶、係張錫生、蔣定勝、孫三寶串竊、當卽將張等三人緝獲、詰得贓消與新閘路一百六十九號門牌吳根生處、復往將吳拘拿、一併帶入捕房管押、昨晨解送公堂、經中西官訊供屬實、以吳根生不應貪小、科罰洋九十元、張錫生等三人、各押西牢三月、分別示儆、贓交原告領去、

●公共公廨堂諭彙錄

昨晨公共公廨民四庭、由兪襄讞與美領奧君訊理、(一)宋國良控宋榮生、請求給讞、禁止被告以未判決之前、不得將產業變賣案、(堂諭)宋榮生具二萬元切結、所有產業、未判決以前、不准變動、並隨傳隨到候訊、(一)婦人吳氏延高露玲律師、控李卓記不還借洋案、被告不到、(堂諭)准登新申兩報十四天再訊、(一)婦人周氏、延高露玲律師、控李卓記不還借洋案、(堂諭)同上、(一)胡銓生延海德禮律師、控周銀泉吞沒方單案、(堂諭)周銀泉將許友棠戶三百四十二號方單一紙、存本廨檢察處作保、候訊、(一)山東銀行、控梁鳳山不理押欵案、(堂諭)改期七天、諭律師補具請求狀、再核、

又午後民二庭、由關讞員與美領包君訊理、(一)周芝良控請破產案、(堂諭)改期複訊、

●行刦匪徒旋卽捕獲

江北船戶陳見有、裝運山芋、泊浦東鹹塘、前夜三時、突來匪徒六人、持械上船、被刦去現洋四十元、鈔票洋五元、銅元四十六千八百文、卽報告三區二分署請緝、當經巡署員派員踏勘屬實、旋在十八間地方、盤獲山東人張順芝、本地人包松華二名解所、研訊之下、供詞狡展、飭傳事主陳見有、指認不訛、判解警廳訊究、

●虐斃寄女逃逸無蹤

昨午據廿七保十圖地保沈岐山、投上海地檢廳報稱、有船戶蔡金生、因伊妻病故、遺下八歲親女、乏人撫養、乃過寄與伊友、住在大通路安祥里第一弄、在絲棧做出店之施培長爲寄女、被施之妒婦凌虐、四鄰不服、偕察控經四區警署、派警往拘該婦婦逃逸無蹤、施則在押警署、該女因被虐受傷、奉發慈善團醫治無效、延至今晨斃命、由署中知照地保來案請驗、車廳長據報後、驗飭靜候派員往驗、

●冒充搜查違禁物

滬城蓬萊橋七十四號、有當打樣之沈家祺、今年七月二十五日下午、忽有四五人闖入、以搜查違禁品爲由、任意騷擾、當時經人排解、給洋了事、迨至八月初三日、又有三二人入內、時適沈等不在、延至前晚、又有九江人劉振山等三人、趕到沈家胡鬧、沈立報一區三分署、派警將劉拘獲、其餘二人逃逸、押送到署、昨午傳同沈併解地檢廳究辦、

●行刦航船之盜供

中秋節夜十一時、龍華嘴浦江航船被盜案內之盜匪崔桂香、昨午經水警一區二隊、押送地檢廳訊辦、當據崔堅稱撑駕木排、八月十五卽在之後、卽駕划船由北往南、經過三泰碼頭、忽忽下來四五人、乃由伊等駕駛至龍華嘴浦面、伊等乃行刦航船、事後分給小民皮鞋衣服銅元等、持至南市、被失主認明失贓、鳴警逮案等語、廳奉檢察官提案、研訊之下、判准收押候辦、

●倒欠案聲請破產

法大馬路八仙橋堍、汪春品所開之增興春記自來水料器店、倒欠瑞昌廣大等各戶貨欵數千元逃逸後、經各債權人具控法公堂、祇將伊妻張氏拘獲、泰飢判令交保、候提汪春品到案再核在案、昨又傳訊、先由被告律師賚美爾、報告自店倒閉後、兖逃何處、不得而知、其妻張氏貧苦難堪、求請准予破產、將生財拍賣作抵等語、中西讞員判展限七天再核、

●上海晚社編輯部消息

上海晚社編輯部、係金陵大學楊宗寅所創辦、新近所編親友留言簿、現已出版、而家庭適用表簿大全、原定於十月十日出版、現因裝訂費時、展期至十月底止、該社爲求普及起見、凡於國慶日定購者、一律贈送親友留言簿一册云、

※上海商業彙錄※

▲金融

●洋厘銀拆俱縮小　昨日(十月九號)卽(禮拜一日)洋厘市面穩定、用途祇有崇海花市、略有需要、午後安慶帮雖亦有去路、因來源頗多、市價仍然站定、同行買賣、約成交九十餘萬元、銀行並無買進、上下午市價、仿上日(禮拜日)下午小去二毫半、槪爲七錢二分二厘、銀拆因各路用場不暢、滬地存銀豐厚、亦形縮小、上午拆息爲一錢二分、午後小去七分、爲五分、銀行收欵、僅滙豐懋業及麥加利三行有七十餘萬元云、

●標金先疲後挺　昨日標金市面、先鬆後緊、銀行方面有滙豐銀行買進現貨二百十條、價爲三百十一兩五錢、餘則爲金業同行進出、其上午開盤市價爲三百〇八兩二錢、至九點時、人心測摸不一、市價因之稍疲、爲三百〇七兩八錢至七錢、至九點半、銀行揭曉後、人心疲困、市場因之無神、市價又形縮小、爲三百〇七兩五錢、至十點時、因滙豐進現貨、市面亦因之上升、卽爲三百〇八兩二錢至四錢、十點半時、市面穩定、爲三百〇八兩、至十一點時、稍小去二錢、爲三百〇七兩八錢、後又爲三百〇八兩、至十二點時、爲三百〇八兩二錢、至收盤時、爲三百〇八兩、午後市價、開盤三百〇八兩、至三點時、因先令東洋、銀行任意買進、市價高起、是以標金亦因之增高、其時爲三百〇八兩二錢、旣而卽爲三百〇八兩四錢、至三點半、爲三百〇八兩七錢、後又爲三百〇九兩、至四點時、爲三百〇八兩二錢、至收盤時、爲三百〇八兩二錢、一日間最高價爲三百〇九兩二錢、最低價爲三百〇七兩五錢、相差一兩七錢之譜、其全日成交、約計三萬八千六百餘條、其同行補水、上午爲三百〇九兩、午後爲三百十兩云、

●外幣市況平穩　昨日各種金銀外幣、市況頗屬平穩、錢莊買賣、亦覺稍暢、獨馬克一項、因來源甚湧、大有每況愈下之勢、茲將各價開列於後、計英金磅買進爲八元、賣出爲八元〇五分、英金四開買進爲八元七角六分、賣出爲八元八角三分、英銀(卽一先令)買進爲三角九分、賣出爲三角九分五、花旗銀買進爲一元七角九分、賣出爲一元七角九分八、花旗金四開買進爲八元九角三分、賣爲九元、花旗銀買進爲一元七角七分、賣出爲一元七角八、花旗票買進爲八角六分八、賣出爲八角七分一、日本金四開買進八元九角、賣出爲八元九角五分、法郎買進爲一角四分五、賣出爲一角四分七、法金四開買進爲六元七角、賣出爲六元七角五分、羅比票買進爲五角一分五、賣出爲五角二分五、坎拿大買進爲一元七角五分五、賣出爲一元七角六分五、香港洋買進爲一元〇二分六、賣出爲一元〇二分八、和蘭票買進爲六角七分、賣出爲六角八分　新加坡票買進爲九角一分、賣出爲九角二分、馬克買進爲三元、賣出爲三元二角五分云、

▲滙兌

●外滙趨勢堅俏　昨日大條、因禮拜一、例無來電、各滙市價、稍形好起、法郎價較上日短去五個、爲一千個、香港電滙不動、仍爲七十五兩、羅比票價亦縮去半個、爲二百六十三個、和蘭滙市、稍長一盾音、爲二百〇一盾音、新加坡計大起五角、爲六十八元二角五分、先令市價、內盤頗爲堅硬、東洋更較先令爲堅、花旗則稍形回疲、茲將英美日三滙分述於後、

(一)英滙　昨日來電不動、掛牌仍爲三先令五辨士三一二五、至九點半銀行揭曉時、賣出爲三先令五辨士三七五、買進爲三先令五辨士七五、至十點時、銀行進出不暢、市價稍小、爲三先令五辨士四三七五、買進爲三先令五辨士五、至十點半時、市面站定、十一點時、銀行賣出爲三先令五辨士三三七五、買進爲三先令五辨士五、至十一點半、市價稍佳、賣出爲三先令五辨士五、買進爲三先令五辨士半、至十二點時、無甚更動、午後市面、更形堅硬　因東方銀行收買巨數之故、市價逐步上升、三點時、銀行賣出爲三先令五辨士二五、買進爲三先令五辨士四三七五、至三點半、賣出爲三先令五辨士五、買進爲三先令五辨士半、至四點十分收市時、賣出爲三先令五辨士一八七五、買進爲三先令五辨士四三七五云、

(二)美滙　昨日來電、大起二角五分、掛牌爲七十六元二角五分、至九點半揭曉時、銀行賣出爲七十六元二角五分、買進爲七十六元七角五分、至十點時、市面穩固、銀行賣出爲七十六元二角七分五、買進爲七十六元六角二分五、至十一點時、市價無甚上落、至十二點時、賣出爲七十六元二角五分、買進爲七十六元六角二分五、午後三點時、市價又佳、銀行賣出爲七十六元二角五分、買進爲七十六元五角、至收市時、賣出爲七十六元三角七分五、買進爲七十六元七角五分、本日聞道勝獨買進十萬元云、

(三)東滙　昨日來電、掛大五分、爲六十三兩五錢、至九點半銀行揭曉時、賣出爲六十三兩二錢五分、買進爲六十二兩七錢五分、至十點時、市價穩固、背內頗堅、銀行賣出爲六十三兩三錢七分五、買進爲六十二兩八錢七分五、至十一點時、銀行進出、未見增多、故市價無甚變化、至十一點半時、賣出爲六十三兩三錢七分五、買進爲六十三兩、午後市價　因三菱三井買進多數、故頗趨漲勢、至三點時、銀行賣出爲六十三兩五錢、買進爲六十三兩二錢五分、至三點半、賣出爲六十三兩六錢二分五、買進爲六十三兩一錢二分五、至收市時、賣出爲六十三兩六錢二分五、買進爲六十三兩二錢五分、聞三井三菱買入之數、約有三十餘萬元之多云、

▲絲經

●絲經成交仍稀　昨日(星期一)本埠各國絲滙、大致均縮、英滙價縮二五、計三先令五辨士二五、(兌艮一兩)美滙縮二角五分、計七十六元二角半、法滙縮五法郎、計一千法郎、(均兌艮百兩)各歐莊於上星期幹出之電報、昨日尙未到齊、惟有向營美莊之洋行、接得紐約來電、囑爲相機動辦、故各歐莊遂集本外埠絲商、談判絲交、無如華商態度、頗皆堅硬、所開絲價、逐步高翔、不肯稍行俯就、在洋商方面、以紐約來眼、與絲商開價、相差有數十兩之巨、不敢放手拋計、是以昨日祇法莊信孚、談成錫廠錫山牌特別條份十一月份廠經二十包、價扯一千三百六十五兩、較前價漲三十五兩、四川黃廠經、則有法商等共拋定高中等絲牌十一月份期貨四十包、價自一千二百三十五兩至一千二百六十兩、價亦漲五兩至十兩、所有美莊絲交、尙須經一二日之談判、方有成交希望、茲查市上製絲原料、日漸缺乏、絲價仍有步漲之趨勢云、茲錄昨日成交牌號及條份包數等於後、

絲牌號數	條份	絲名	包數	扯價
錫山頂頭	特別	廠經	二〇	一三六五
龍鳳一二	十三至十五	川經	一〇	一二五五
野鴨	又	又	一〇	一二六〇
又	又	又	一〇	又
坦克炮車	又	又	一〇	一二三五

▲棉紗

●棉市仍趨漲勢、本埠棉市、近日人心極好、蓋由於出數不旺、而內地收價、又極形堅挺之故、昨日以紗市續漲、人心益堅、前市計漲起六七錢左右、後市紗市回軟、故棉價亦小去三四錢、市上現貨、未聞成交、期貨計有老公茂進太倉花七百五十擔、價二十八兩二錢五分、又進通州花五百包、價二十八兩七錢五分、又進陝西花一百包、價二十九兩、均十一十二月份送廠、陳公茂出、日華紗廠進南市花二百包、價二十七兩二錢五分、一星期送廠、德記出、又鴻裕進通州花一千包、價二十八兩、十一十二月份送廠、通帮出、又進蔡田花三千包、價二十七兩、十一十二月份送廠、計鉅興出二千包、海盛及恒豐各出五百包、通州花到貨四千包、碼頭過磅、價二十八兩二錢、至二十八兩、南市出數五萬斤、門莊收價三十七元五角、北市三萬斤、價三十六元五角、交易所中期貨標準花、棉業前市開出、十月期二十八兩五錢、較前日大四錢五分、十一月期二十八兩三錢、大五錢、十二月期二十八兩二錢五分、大四錢、一月期二十八兩〇五分、大二錢五分、二月期二十八兩三錢五分、大三錢五分、三月期二十八兩三錢、大三錢、後市開出、十月期二十八兩三錢、較前市小二錢、十一月期二十七兩九錢、小四錢、十二月期二十七兩九錢、小三錢五分、一月期二十七兩八錢五分、小二錢、二月期二十八兩一錢五分、小二錢、三月期二十八兩二錢五分、小五分、共成交六萬〇二百担、美棉據稱、以乾貨市面興旺、及外國買進而漲、較以一部份之轉賣而跌、計十二月期爲二角一分六釐一、較前日大一個磅音、五月期爲二角一分四釐二、大十個磅音、現貨爲二角一分五釐五、大五個磅音、以美國結價、每百磅計元二十八兩二錢五分、每擔計元三十七兩六錢七分、較前日大二錢、印度棉市、以出口商之購買而漲、計平茄爾大六羅比、奧姆辣大七羅比、勃洛去大八羅比云、

●神戶棉市近狀　神戶通信云、此間棉市、仍稱疲滯、蓋由於棉紗消路極塞、存底日厚之故也、雖近日靑島、大連、及天津等處、略有動辦、但爲數不多、杯水車薪、仍屬無濟、故廠家方面、已有提議停止夜工、或仿英國之法、於此四星期中、每逢星期二六二日、完全停止工作、一俟議決、卽開始實行、以是花市人心、益形慮軟、週日美棉報漲、三品稍回、市面略見硬起、但觀大勢、亦不過浮動而已、一時尙難挺立也、市上曾做開陳家鄉花洋架二百三十一包、價四十二元七角五分、至四十二元五角、漢粗絨洋架二百包、價二十九元五角、又冲天津

法泉六〇六　花柳病消滅法　柳病各種特效秘　方照法使用定可立見奇功　都齋　除病妥速

服、硬綠頭新衣、到貨首推天津、計共有二千餘包、均解九月底及本月初十日期、廠絲、漢袋新衣次之、前日由上海運到五百餘包、街末開出、市上天津花售現、新貨價四十五元七角五分、至四十六元、陳貨四十四元至四十五元、期貨本月份四十五元、十一十二月份四十二元、至四十二元五角、漢袋新衣貨四十二元、至四十三元、期貨則未做開也、

▲五金顏料

●五金交易平平　節後五金市況、曾無重大發展、各貨價格、亦殊滯鈍、昨市本客兩幫成交、據茶會消息、尚屬頗少、去胃較佳者、祇白鐵馬口鐵黃紫銅皮洋釘數種、茲將開盤列下、花旗竹節鋼八兩二錢五分半、扁鐵五兩二錢、四十八張英平白鐵九兩二錢五分、四十八張美貨又十一兩、九十磅馬口鐵六兩三錢、一百磅又六兩八錢半、元條四兩、青鉛十兩、㕷鐵錫五十七兩、㕷嘜錫五十九兩云

●灰色走銷漸旺　近日各種顏料、走銷甚不甚暢旺、其中惟灰色去胃、稍形踴躍、據昨日茶會消息、裕興之雙搭地字灰、天津幫添進五箱、價二百三十五兩、謙信之盈丞青灰、烟台幫添進三箱、價一百六十十兩、美貨頭號三嘅灰、杭州及蘇州等幫、共買進三百餘聽、價六兩聽開九錢、原箱一百七十八兩、謙信之花藍桃灰、色澤頗佳、本外幫所樂用、近日走銷更覺湧旺、山東漢口天津以及內地各埠、連日買進、多至十三四箱、六兩聽開八錢、原箱價一百五十八九兩、

●一週間之絲市彙訊（續昨）

上週中各國市場、蠶絲市價、除紐約見漲外、倫敦里昂兩處、大致均跌、本埠絲匯價格、均放長、英滙價計長半鎊士、美滙長一元五角、法匯長十五法郎、絲交頗受影響、查上週中絲經出口、英法兩處、一週中完全無絲運往、惟紐約則由尼羅惠遜約克遜俄㕷四號郵船、裝去一千七百件、統計我國今年所產黃白廠各種絲經、共計三萬六千餘担、現計紐約方面、已運去一萬千二餘件、英國里昂已運去一萬五千餘件、倫敦印度等處、共已運去六

……價已至二千一百數十日元、結果現貨較前漲九十三日元、期貨較漲一百十四日元、現查各廠莊趨行回電、本星期一均可到齊、預料本週中絲市、當甚暢達云、茲將最近兩週中、關於絲經交易之各種市況、列表比較如下、

（一）最近兩週中本埠絲經成交額比較表（單位包）

絲名	前週	上週	較前週增減
總裁廠經	一・〇六〇	二九〇	減 七七〇
七里白經	一八〇	四九〇	增 三一〇
四川黃經	一八二	五〇	減 一三二
入南灰經	一六〇	二八〇	增 一二〇
深陽土絲	一〇		
總額	一・五九二	一・一一〇	減 四八二

（未完）

▲誌謝　昨承商務印書館惠贈三六末期「英語週刊」及四卷一期「兒童世界」各一冊、中華書局惠贈一八二期禮拜六兩冊、大東書局惠贈三五期星期一週紀念號、中國心靈研究會惠贈心靈雜誌一冊、併此誌謝

※時評※

●慶祝與裁兵運動（瑞生）

今日為民國十一年國慶紀念懸旗也。開會也。提燈也。凡所以表示慶祝者。例也。亦理也。以年齡論之。民國自產生至今。一十一載。此可愛之嬰兒。已漸達長大成人之境。乃以南北紛爭。軍閥驕橫。兵爭不息。災荒迭告。吾國民日日在憂危中。適度故雖寶貴此艱難締造之共和。終不免作強為歡笑之紀念。然今日所可慰藉者。慶祝聲中。尚有裁兵運動之舉。此則國民積極之表示。吾人當引為樂觀者也。

吾為此言。人必疑為故作吉祥語以示頌禱者。不知裁兵誠難。然比諸推翻專制。則易。根深蒂固之清室。尚數月即見傾覆。豈色厲內荏之武人。反無法可以屈伏。民意所趨。無往不利。果能羣起以爭。安知明年之國慶。不為裁兵之紀念。願與國人共勉之。

上海新北門內舊校場口
天昌祥
皮貨局
本局擇于舊曆八月念四日開幕
大放盤一月
各種皮貨定價克己貨眞不二色遠近各界諸君惠顧請移玉批迎

大世界乾坤大劇場八月二十日夜戲目

（日戲 登樓二角 樓下一角）夜戲 月樓三角 包廂二角 特別正廳三角 頭等正廳二角 二等正廳一角 一律大洋

◀ 日戲 ▶

韓金奎 鶯麻子 蕭湘雲 粉菊花 陳善甫 張少泉 李人俊 杜文林 喜彩鳳 張德祿 李秀英 韓金奎

七擒孟獲 翠屏山

◀ 夜戲 ▶

三四本 七劍十三俠

天蟾舞臺（客票暫停）

二十夜演常君新排四本

狸貓換太子

▲萬人渴想而歡迎的老牌好戲今晚開演了

▲請諸君聽我把戲中的空前好處一一道來

本臺秋涼開了幕就蒙各界煩演狸貓換太子本台演了狸貓換太子各界又紛紛催排四本狸貓換太子這齣戲是本臺所創始的頭二三本的好口碑不載道也毋庸再贅述這四本經常君悉心研究 [illegible]

丹桂第一臺

今晚特煩白玉崑君初次排演三國歷史文武唱做紅生好戲 一 並煩全班合演好戲

頭本 麥城昇天

[illegible]

今日國慶紀念准演日戲特煩全體名角一齊登臺

頭本戲奪妻恨

大舞臺

價目 二層樓 特別包廂八角 特別官廳六角 二等正廳四角 三層樓 包廂二角

注意 ◀ 新排連臺宋朝歷史關機景佈電燈燦爛破天荒之文武傑作新戲 ▶

四本 狸貓換太子

二十夜初次起演

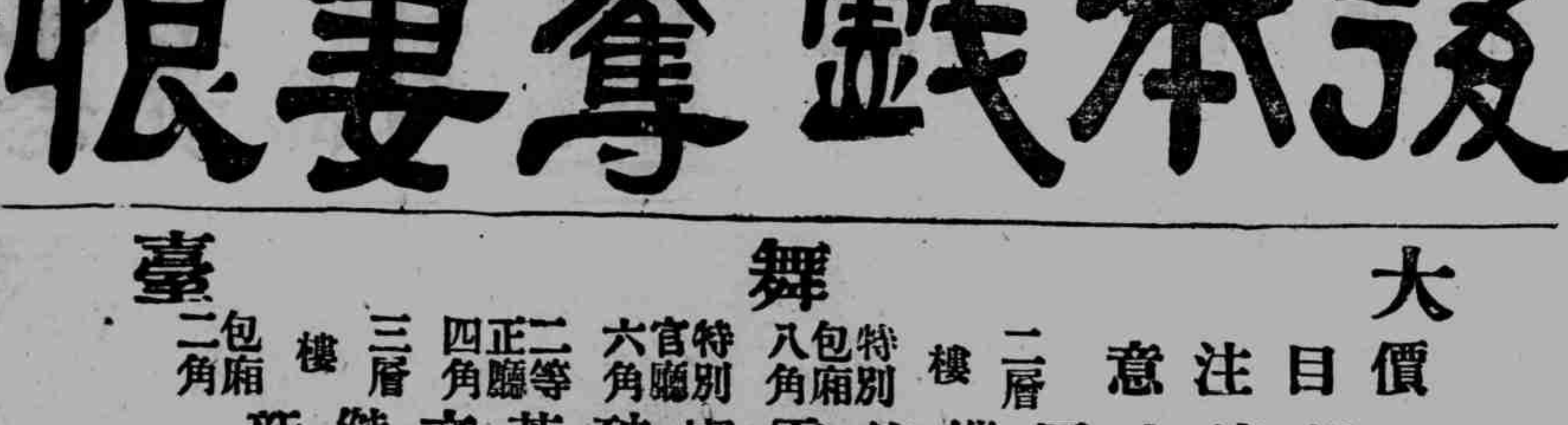

價目 門票二角（月券 男賓六元 女賓三元）（長券 一大洋一元 在門內購）（地道南北二部兩面交通）

國慶紀念 今日起南北兩部懸掛新製燈彩千數百種爭奇鬥勝光怪陸離 慶祝十節務祈各界士女聯袂偕來是幸

▲自由廳 南北遊藝之特點
黑姑娘（京韻大鼓 小姑娘）京韻大鼓
金小蘭（大鼓 京音 晚香下）梨花大鼓
金小香（京鼓 京音 晚香蓮 孟傳鈴）男女雙簧
施湘雲（大鼓 女子 魔術 吳玉奎 蓮姑娘）女子雙簧

▲北部自由廳 新自由 表演歷史古今事實 達社 吳夢笑（日演）一個悶葫蘆 顧雷音（夜演）香衾重暖記

▲北部三層樓 女子蘇灘 葉如玉 朱榮新 朱榮江 特別雙簧

▲北部第二劇場 改良灘曲 王筱新 筱月珍（日演）醋海興波 筱鳳珍（夜演）花堂相會

▲南部第四劇場 表演古今歷史軼事 霓裳雅集（日演）多情女子（夜演）痴皇帝

▲南部第四劇場 古裝蘇灘 邵文濱 費西冷（日）寶蟾送酒 王彩雲（夜）蕩湖船 女子蘇灘 雪蘭英

▲南部二層樓 四明文戲 小阿友（日演）大鬧關（夜演）馬浪蕩

▲南部第一劇場 第一劇場 第二劇場 今日准映 偵探長片 寶石奇案 第三 第四 第五 第六 本 加映滑稽好片兩本

▲南部三樓書場 大京班 何學明 霍春祥 趙月樓 張鑫儲（麥城）何學亮（昇天）芙蓉花（英雄義） 新戲 麥城昇天

彈詞名家 吳玉蓀（日）描金鳳（夜）玉蜻蜓

光緒年間名家 何良（日）十五貫（夜）三國志

說書大家 石秀峰（日）宏碧緣（夜）楊家將

法國大影戲院

法租界三洋涇橋南首歌舞臺原址

禮拜一夜至禮拜三夜

日本故事 少女背誓 第七八集 三大本

實光箱 四大本

看屋人 一大本

吊勝子 一大本

不成功 一大本

雙十節日戲

多寶箱 第十一十二集 四大本

卓別林 一大本

蝙蝠黨 三大本

新愛倫影戲院

在美界海甯路中市愛參舊址

禮拜一夜至禮拜三夜特別接演十一大本

南洋實事中國影片 情海風波 七大本

實光箱 第五六集 四大本

雙十節日戲

怪俠 第四五集 四大本

勇武長片 卓別林笑片 兩大本

最新笑片 兩大本

夏令配克大影戲園

靜安寺路卡德路轉角

陽歷十月十號十一號即禮拜二三兩日開演

俠義好片 武俠名伶最上傑作

海狗 八大本

價目 樓上一元二角 樓下七角

恩派亞大影戲園

法界霞飛路八十一號

陽歷十月十號十一十二 陰歷八月二十廿一廿二 即禮拜二起

一 各國新聞實事 二大本

二 滑稽好片

三 大部偵探長片 雙怪鑰 第一二集 五大本

四 社會特色好片 茄痕姑娘 五大本

價目 月樓六角 頭等四角 二等二角

維多利亞大影戲園

虹口四川路海甯路

陽歷十月十號十一十二 陰歷八月二十廿一廿二 即禮拜二起

本院特由歐美影片公司謀得一部馳名愛情好片情節超羣到處有神使諸君觀後增進學識廣見聞又是名伶著作盡美盡善

世界中僅一是妻

愛觀者望勿錯過

卡德路大影戲園

在新閘路轉角便是

陽歷十月十號十一十二 陰歷八月二十廿一廿二日 即禮拜二起

一 各國新聞實事

二 大部偵探長片 怪光 第九十集 四大本

三 滑稽好片 二大本

價目 頭等二角 二等一角

本公司電話中央六八九六

分公司設 蕪湖長街

婦女乾血癆症 閉經帶丸

本藥房祖傳秘方一種婦女閉經養血丸第一對症專治婦女老少乾血勞傷經水閉塞數月血不行或一二年經水不通其病多有憂鬱思慮過度血脈不通血少血閉血凝滯經期連月阻塞血海乾枯面黃肌瘦背痛骨酸寒熱咳嗽等症無不神效日久不治必成乾血勞症即性命危矣早晚吞服此丸立刻調經活血脾開胃引血歸原經水自通百病皆除病重一料輕者半料包可全愈不靈還洋試服二元一料八元半料四元

另製婦女豐體虛白帶丸 專治體弱氣血不調致有赤白帶下只將此丸服下立能止血帶調經活血第一對症每料五盒洋四元半料二元外埠函購郵局回件

上海三馬路大舞臺對面香港鍊雲藥房 3372

彙司公司

男式部 新到英國各色 絲圍巾 黑白格子 便帽

彙司公司 南京路江西路口

上海太古火險公司

中國於通商各埠及內地有名城鎮均可承保各式房屋機器與貨物等

英商巴勒火險公司

本行經理北英商火險公司 [illegible]

山腹瘀氣良方 [illegible] 上海香港鍊雲藥房

上洋京都天寶齋

●不同的國慶觀念　（何大癡）

（學生）國慶到了。學校裏放三天假。我們不但好舒舒服服的玩上幾天。而且還可以躲掉一次默書一次翻譯呢。

（乞丐）好了好了。國慶到了。我去買些紙來糊些五色旗賣賣。倒也夠吃幾天飽飯呢。

（送報人）國慶到了。報館裏出了增刊。我多留下幾份。倒可以弄些錢用用了。

（扒手）趁着國慶熱鬧的當兒。我又好做一票生意。我盡巴不得他們晚上提燈咧。

（小販）趁着國慶去販些雙十牌香烟來賣。倒是一樁臨時貨穩穩的可以銷得掉的。

（汽車夫）國慶到了。那班大少爺一定要坐汽車兜圈子出風頭。我多詐些賞錢去剪件衣料送給阿金。讓他高興高興。

（姨太太）國慶到了。戲館裏大概要唱幾天好戲啦。不如趁早去定好了花樓。到那時候也好出出風頭。

（警察）人家到國慶快活。我們到國慶就受罪。如果不留神出了岔子。還要擔處分。

（遺老）說什麼國慶。簡直是國喪咧。唉。同是什麼忘了皇上家的深恩厚德和着那班叛逆去慶祝。咳。可歎可歎。簡直是倒霉。

（革命黨）咳。國慶國慶。有什麼可慶。從前我們冒死去幹的那些先烈犧牲了多少性命換來的民國。到現在被他們糟塌到這般模樣。那班先烈在天之靈恐怕還要痛哭咧。

（官吏）哼國慶呢什麼大不了的事。慶祝呀。提燈呀。簡直全是瞎鬧。……不過我們又不能不裝裝幌子罷得啦。懸兩面旗。掛幾個燈。應應景罷完啦。

（黎菩薩）今天雖是國慶。但是我想起了十一年前的今天。沒有些洋毛漢還不是他們還着我。我再也不情願冒這個險呢。如今總算好。居然十一年了。我雖重登大寶。可是國是越幹越壞。這也是我的責任。南苑閱兵也要振振精神了。

（亡國皇帝）今天是他們的國慶嗎。好。正是我們亡國的日子。那時候我還小不很知道。現在我明白了。教我眼睜睜的瞧着他們慶祝嗎。他們何嘗是慶祝。簡直是羞辱我。……好在我仍舊安居在北京。就是那班表面上歸順民國。暗裏傾向着我的人也着實不少。我祇要施些恩惠。又那怕他們不歸順了我。瞧着吧。總有一天讓你們國慶慶不成功。

（列強）他們嘴裏說國慶國慶。恐怕連國家是什麼都不知道。他們若果真正了解了國家和國慶的意義。他們也決不這般爭權奪利了。他們雖然糊裏糊塗的下去。我們却不能不扶助扶助呢。否然也糟塌了這麼一塊好地方啊。不如早早設法預備着瓜分中國才是正經啊。

●國慶之面面觀　（胡卧雲）

一家庭

（子）親母。明天過節呀。我們應該辦一點菜大家樂一樂。

（母）什麼節呀。中秋節不是五天前已過過了嗎。

（子）明天是我們民國成立的紀念日。母親忘了嗎。

（母）哦。就是雙十節。這種節不過大家嘴上說說罷了。你看誰去拿他當眞正節期看待的。

二學校

（學生甲）老兄。你瞧見這告白麼。「明日國慶照例放假一天」。

（學生乙）早瞧見過啦。聽說學生會裏要舉行慶祝會呢。

（學生丙）誰耐煩去開慶祝會。聽說明兒就有我們新演日戲。我們倒何苦借這種

（學生丁）我倒不要看戲。可是明天眞快活。我們寄宿裏的物理小考展了期咧。

（夥計）老板。明天國慶。南京路上店家明天都休業一天。今年我們店裏請你也放一天假罷。

（老板）你們只是貪吃嬾做。什麼國慶不國慶。想出法子來偷懶罷了。我開了店僱了你們。倒不做生意。來讓你們會去看一次呢。

四鄉間

（鄉人甲）昨日我到上海去。看王家大寶說。明朝雙十節。他家有實會。叫我也來去呢。

（鄉人乙）我也聽人說明朝是雙十節。但是弗曉得究竟是一個啥個節。十年前頭也弗會聽人說過。

（鄉人甲）不差。改了民國剛剛有格。我聽說這個節就是大總統的生日。

快活嘻。

▷南北二雪芳

李雪芳

李雪芳

國慶日的笑話　（振亞）

國慶日的上午。某甲爲他要趕做一套最新式的衣服。急急在路上亂跑。遇其友人某乙問他何故走得如此性急。某甲對曰。恐怕我走到家裏的時候。這套衣服就要不時式。我的愛妻就不能慶祝國慶了。

張倘實於國慶日的下午。備了一席酒餚。購他的子姪輩。當沒有就食以前。他對他們說道。你們求學不可怠惰。必要課課用心。應當和這一席菜餚涎要吃的一個樣兒。誰知剛坐下。他的兒子芝芸。立起身來。把碗裏的小菜各拿一把。放在手巾當中。緊緊包好。放在袋裏。倘實怒道。你知道禮節麼。你知道清潔麼。芝芸便答道。「你教我和書一讀。墶。所以我便拿的。就表示我課課用心的意思」

十週紀念　奉送名貴贈品

百病自療叢書

花柳病自療法　肺癆病自療法　羊癲瘋自療法　婦孺衛生寶鑑　個人衛生必讀　家庭衛生全書

▲眼疾自療法　▲牙齒病自療法　▲腦病自療法　▲痰病自療法　▲傳染病預防法　▲傳染病預防法

全書洋裝十二冊　購滿本公司書籍一元奉贈一部　多則類推

贈品說明

本公司竟到康南海章太炎吳佩孚先生所書立軸書同一同幅以中國各種另售每幅價一元　凡購本公司出版書籍滿一元者贈送一幅　外埠函購郵費另加　一次購多幅者照加　贈品期限自九月十二日起至十月底止　通用郵票以作

康南海　立軸一幅
章太炎　立軸一幅
吳佩孚　立軸一幅
王佩祥　立軸一幅

▲上海六十年秘史　四冊特價一元
▲武俠小說二百種　四冊特價一元
▲俠義小說三百種　四冊特價一元
▲新文學講義全書　四冊特價一元
▲古今才子趣史　三冊特價一元
▲中國黑幕大觀　四大冊二元五角
▲滿天子總四冊　特價一元
▲家庭日用百科　四冊一元
▲當代名家小說　一四冊一元
上海六十年花界史　洋裝一冊一元四角
▲風塵奇俠傳　每部特價六角
▲御醫陳蓮舫醫案　兩冊特價一元
▲餞生編上海黑幕大觀　每部四冊一元
▲可憐武俠大觀　每部四冊一元
▲小說博覽會出初集　每集四冊已附二集　每集一元
▲一百名人家庭小史　每部三角五分
▲點金奇術　每部三角
▲家庭興復鑑　每部二角九分
▲武俠小說三十六女俠　每部三角
▲御俠小說清代劍俠大觀　每部二角五分
▲俠義小說雍正七十俠　每部二角五分
▲偵探小說綠俠破奸記　每部三角
▲長篇小說隋煬帝艷史　每部三角五分
▲長篇小說唐明皇豔史　每部三角五分
▲長篇小說正德帝豔史　每部二角五分
▲長篇小說乾隆帝艷史　每部二角五分
▲麻雀必勝術　每部一角五分
▲交易所現形記　每部四角
▲長篇俠義奇緣　二冊四角
▲秩聞小說梅蘭芳趣史　每部三角五分

上海四馬路中　華國書局　公司　贈品部啓

原名武俠偵探　義俠小說大觀

本書現已出版此種書共二百部　售完後即再版每部價洋五角　特價　此書必爲各界所歡迎也

山林隱逸　草澤爲民　雄暴除好　國誅此生　固天快人　除爲作快　骨社會斯　爲福星閒　道女巾幗　兒隱娘　線難得　尤爲是書係　等當代大著　編撰本其　間運生花　寫激昂之　裏行間刀光　英氣逼人　雖出意外　書義俠之心　而生此種　史足以喚起　換回世道人心　挽猶其餘事也

本書要目

飛虎俠　劍底情人　十二顆珠　雪影驚光　荒江歸客　鈿盒明珠　半聲花　風仙花　道扇殺人　碧玉虎　宮人蟂　空山人語

價目

全書彩色封面洋裝兩厚冊定價大洋一元實售大洋六角外埠另加郵費八分

●分售處●上海四馬路中市　大陸圖書公司　世界書局　各大書局均有代售

游戲全書

可以永遠遊戲　可以天天快活

▲男女娛樂第一奇書　▲各界消閒頂上妙品

恨只恨消閒無……苦只苦娛樂少方　眞正快活……眞正開心　乃人生無上幸福　諸君欲享無上幸福……不可不備（游戲全書）

本書係採集古今中外許多著名的戲劇家·音樂家·魔術家·滑稽家·體育家·技術家·種種特長·彙編而成·花樣新奇·趣味濃郁·分門類別·叙述詳明·美術插圖·人手一編·眼福無窮·萬般煩惱·頓消·提快之精神·發泄之樂趣·賦可爲·游戲之能事·窮樂之大觀·各界男女·書之·觀之　（內容特色披露於下）

▲搜羅宏富　本書搜集趣味游戲約千餘條其數七萬言新奇巧妙興樂不同曲調技藝精工
▲插圖美麗　本書對於各種游戲之外復請美術大家精繪插圖四百餘幅
▲裝訂精雅　本書精裝一巨冊標便攜帶及左圖右字興趣倍濃精美雅麗至堪悅目
▲定價低廉　本局抱與人同樂之旨趣對於書價力圖低廉定價低廉僅收成本半價

要目

曲調游戲　內分四大門九十九則
養物游戲　內分四大門九十九則
益智游戲　內分六大門十八則
兒童游戲　內分四大門二十六則
運動游戲　內分二大門十餘則
體操游戲　內分六大門十五則
賽球游戲　內分二大門十餘則
技擊游戲　內分四大門二十餘則
戲劇游戲　內分三大門五十七則

今當再版已出提出千部特別競賣祇收成本一半

祇收大洋四角

外埠函購寄費加一郵票代洋十足收用

●上海世界書局總發行　▲北京樓棒榭台街　▲漢口與泰路世界書局及各省各大書坊均有代售

最適用最完備之
家庭適用表簿大全

預約展期至十月底止　預約一元外埠一元二角

吾國家庭對於日用開支向無預算決算家庭狀況更無詳細紀載種種設施之不善無可諱言此爲我國國民一大弱點歐美人之家庭大而其財產之增減變化小而友信件之繁瑣無不登入表簿瞭如指掌且凡事皆先有預算各人皆預有備書推原其故歐美人精通會計簿記之學學校則列爲專科家庭則教育子女且新法新理會用表格精者譯出此種表簿此種表簿流行全國吾國書坊雖有簿記書籍但商業式即或有一二家計簿記總本亦不適於研究而不適於實用本社編者伯庚博采會搜羅實際經驗之所得編輯此書

以研究家計簿記爲體以實行記帳記事爲用　果能家各一篇逐日塡寫不稍間斷不獨經濟事業得以措置裕如即他日造成一優美之家庭此書一出亦未不稍有關係也今將是書內容優點分述於次

分類總目（研究類）（實用類）（參考類）

家計簿記學一冊　預算表　決算表　流水簿　產業簿　簿支票簿　親友簿　陰陽曆對照表　計算表　英金規銀對照表　英金規銀對照表　上海各大銀行及錢莊廣告

名人序題

本書蒙江蘇省長韓紫石先生上海總商會長宋漢章諸君及其他名人題序十餘人各題序或題字可見該書之價值也

裝訂考究

本書表簿悉用上等富士紙及道林紙三套印色金字布面書長十一寸寬九英寸至於印刷之清楚裝訂之結實猶其餘事

定價從廉

本書定價實在從廉預約期內祇售工料洋一元二角待出書後自知本社言之不謬也

總發行處上海晚社編輯部

上海寶山路寶興里三四四號

親友留言簿

現已出版此簿所備親友之留言及筆跡裝訂一厚冊計二百餘頁每本定價兩角外埠郵費兩分郵票通用

最好機會

本書原定於今日出版工因印刷太時故展期至月底今日特此預約下諸君購買本書者特別優待幸勿錯失之良機

今向　上海晚社編輯部購取家庭適用表簿大全　部洋　元　角　分　又親友留言簿　本洋　元　角　分　請先寄所購親友留言簿　寄至　省　縣　定購人

第二版

●這十字

沈家驥

這十字是吉祥麼。你想耶穌釘死在十字架上。外國人在死人的墳上。豎着一個十字。醫院裏住滿着病人。也掛着一個十字。十字路口是梟首斃決的地方。而且汽車馬車最容易出事的所在。中國人無論借錢賣掉產業的憑據上。都畫個十字。連和尚道士寫到陰間閻羅王那裏的關牒上。也得畫上個十字。簡直用到十字。總是不祥的事。偏偏中國國慶是十月十日。一連兩個十字。雙料的不祥。怪不道每一個國慶前。總要出幾件岔子。可憐的國民和耶穌一樣。釘死在這兩個挺大的十字架上。可憐那些白費心血。希望振頓而犧牲死的。只豎着這兩個挺大的十字。可憐中國變了醫院。滿國的病人。外面掛着兩個挺大的十字。可憐現在各地的軍官大爺們。踐踏平民。和汽車馬車在十字路口出事一樣。只怪中國十字太多了。事向人家借錢和賣掉產業。賴簽十字。可憐青年沒書讀。無處伸冤。寫通牒畫十字告上閻羅王。都是這不祥的十字。只可恨那十字路口。不見梟首斃決過幾個大逆不道的惡魔。

●蘇州的國慶

西灶

我們摸摸良心。說句老實話。自從光復以後。各地都有些苦痛受着。惟有蘇州。却是很平安。所以那些失意的政客和滿意的偉人。都要在蘇州營一個安樂之窩了。但是論起實在來。近年水災。經濟上狠是緊張。我們看那城圈子裏的氣象。本來是戴着假面具的。要是到城圈子外農村裏頭。仔細觀察一下。那纔露出菜色的真面目來。所以蘇州近來一種痨症式的風俗。便是人貧世富。

這人貧世富。也不是蘇州獨有的現象。更不是光復以後纔實現的。不過在這國慶的當兒。想起後來的問題。便覺這人貧世富。是最可怕的危機。我們蘇州受得最深。有遠識的人們。應該提倡節儉。刪去浮奢。那麼蘇州家給人足。可以成功世上的桃源了。

●國慶日之店影

(菊高)

一個面團團的富翁。坐在一張帳桌旁邊。支頤靜思。不知轉的什麼念頭。二個店夥。輕輕的走將過來。恭恭敬敬的說道。老板先生。今天是國慶日。有什麼提燈會啊。我們也想聽聽熱鬧去。不知你老人家肯允許這個要求嗎。言畢。恭立一旁。聽候他的回答。那知老板竟一聲不響。板起了鐵青的面孔。二顆銅鈴似的眼珠凸出了。煞是威嚴。嚇[?]死人呢。這二個店夥。好不知趣。還是繼續的要求。混張東西。你給我捲鋪蓋滾蛋去。在這裏嘮嘮叨叨。敢是太歲頭上來動土嗎。國慶不國慶。我是不管的。倘要保守飯碗。那末好好的服務。否則。可要不客氣了。哼哼。老板礎[?]礎的罵着。二個店夥皺着眉頭。面對面的嘆氣道。唉……國慶的一天。普天大歡喜。只有我們沒有休息的緣分。天啊。你爲怎麼這樣刁呢。他們倆嘆氣的當兒。外面正鬧着國慶。恨的咬牙切齒。兀自對老板呆望。吳諺說得好。啞子吃黃連。說不出個苦。移贈店夥。可謂確切不移了。

上品瘡藥
正威藥房總發行

●患●遺●精●者●注●意

美容妙品
消黑美容丸
白膚素
拔毛藥
生毛藥
白髮藥
華僑製藥公司發行

古今奇一女俠
荒島劍影
初次出版
每部祇售大洋三角五分
俠客義士乃山川靈氣之所鍾扶弱鋤强救困濟危此固男兒畢生之快事不意一如花似玉之女郎藏驚神泣鬼之絕技纖纖玉手閃閃劍光爲國誅奸爲民蘇困俠骨柔腸冰心鐵胆無一非快人快事
書價郵費
大陸圖書公司
世界書局

影印守山閣叢書 預約
秘書 津逮

衛生精鹽
久大
精鹽 色白味鹹
產 牙粉 漱水
重價定格 廉從
總公司 工廠 發行所 分銷處

萬國九洲第一靈驗耳聾聖品
上海京都天寶齋啓

大聯珠
中國南洋兄弟烟草公司出品
此煙本質既佳
製法亦與衆異
緣是氣味香醇
遠出他煙之上
每罐內有珍飾
價值高下不齊
有時價倍於煙
得着亦是獵彩

眼疾無憂瞽目還明
天寶齋

合宜之眼鏡
學識上之進步
精神上之康健
儀表上之尊嚴
精益眼鏡公司謹啟
總公司上海南京路新世界東

新華儲蓄銀行
總行設北京廊房頭条
分行設上海天津路鴻仁里口 天津法界七號路
積零錢成巨資既得獎又還本
月儲十二元以可得二千元
月儲六元的可得一千元
月儲三元的可得五百元
詳細章程隨便索取

麒麟寶丹
功效神速
上海英大馬路永安西面英華街惟新里維羅公司啟

哮喘 氣急丹

本齋發行氣急丹已歷二十餘年無論陰虛陽虛氣虛血虛痰哮風哮鹹哮冷哮等症只須一服即能立刻止喘平氣順痰化嗽止雖名醫束手百藥無靈之老症亦可應手奏功且扶元補氣降火滋陰益命門之真火療氣血之虛寒與市上所售各種大不相同二十年來所得謝函以及各省展覽會獎憑可保證患者諸君如有疑惑不妨一試可以決然脫根而復健康也

大盒二元 小盒一元 試服三角

上海盆湯弄口 崔氏瀨香廬藥房啓

分設 長沙糧道街 北京觀音寺 杭州清河坊 寧波 南京

廣贈各界

婦女旬刊內容豐富出版三年行銷全國及海外閱之非特能助雅興實謀家庭幸福之妙品茲為普及起見廣贈各界開明地址附郵花二分即奉一冊定閱全年洋一元凡能介紹多人定購另以上等香水精及書籍等奉酬如蒙海內士女賜下稿件文言白話均所歡迎函寄杭州興忠巷本刊推廣科

招請經理

本刊現廣招各埠經理擔任者不妨職業不費資本可得厚當職業均可充任兼辦廣告經理本刊各埠分館已成立者達八十餘處行銷之廣月增數千份又本刊招京漢京奉津浦等車中經理來函寄杭州本刊廣告科

新中華劇社

英界山頭路口 笑舞台 電話三五一五

日戲價目：月樓四角 特別廂三角 頭等廳二角 二等廳一角

夜戲價目：月樓七角 特別廂六角 頭等廳四角 二等廳二角 正廳二角

有逢星期六及禮拜日照日戲

第一名旦

李悲世　沈映霞　李天然

張四維　董天民　蕭天呆　鄒美文　王无能　林雍容　慎愁紅　傅秋聲　秦哈哈　陳素素　陸嘯梧　譚志遠　陳自迷　趙曙光　劉航燕

慎修緣　陳正昇　馮志生　陸嘯呆　蔣幼夢　黃幼梅　凌優優　鄒劍秋　王惜花　陳太瘦　顧覺因　許漱梅　吳冷笑　吳痴僧　吳永麟　魏笑梅　蔣豔聲　錢雪帆　錢苦海　沈玄冰　唐文喜　馮志成　沈玉泉　駱夢鶴

二十日夜均演雙齣好戲

今日雙十節於看客方面格外討好

日戲雙齣　夜戲雙齣

呆中福　借債割肉　皇后再生記　良心

上海大戲院

北四川路虬江路口

時刻：每天分日夜二次開演 第一次日戲五點半起 第二次夜戲九點一刻起

日戲價目：包廂七角 樓四角 正廳三角 二廳一角

夜戲價目：包廂一元 樓六角 正廳四角 二廳二角

注意時刻：今天日戲下午三點起至九點止 夜戲七點一刻起 復演一次十一點半止

世界新聞

大部武偵探連臺長片 頭集 二集 三集 四集

八大本 隱面人

隱面人過去禮拜前曾於二禮拜演過本院二集後開英雄門女安兒不見以致各界抱恐劇集今或頭集之此次演三集諸君對於此集有接二演者聞前集特別感覺之故故此次演奇觀一外氣之非常情況節離無覺如是一迴異片高離不所斯武藝以為有不機關新飛步高尚亦厭為推獨也

禮拜四日夜演

馬之歷史 全部共計七本

當世好片之一

中國影戲館

在美界東鴨綠路四卡子橋下梧州路口

全禮拜戲目

禮拜一 禮拜二 禮拜三 晚演

滑稽笑片 二本

第十一集 鷹眼俠客 二本

第十三集 海中盜 四本

禮拜四 至禮拜 晚演

實事趣片 一本

新笑林 二本

第十三集 第十四集 鑽石之王 四本

禮拜六 禮拜日 加演日戲

價目：日戲 樓上一角 樓下銅七枚

夜戲 樓上二角 樓下一角念

雙十節本館加演日戲一天全行更換新片

愛普廬影戲院

北四川路海寧路北首五十二號

禮拜二晚戲目

禮拜演影戲 夜西商假座演劇不

活動新聞

最新愛情影片

五大本 不肖之父

滑稽趣聞

本劇紙演兩夜 禮拜三准換特別好片

價目：樓下後排七角 樓下前排一元 樓上一元 包廂八角二元

周杏泉

戲法

余專演西洋戲法奇術久申各界歡迎蒙府君喜慶可期遊諸君壽誕以到府相訂仍請早示為荷 寓法界鄭家木橋南首廣興里內

健陽

多子衍宗丸

古方五子衍宗丸乃壯陽種子之聖藥本堂秘製精益求精加以和平功力偉大久已風行遐邇茲法性形提神補人參鹿茸海狗腎貴重物品精煉而成服之使人精神爽快煥發頭腦清晰體質強壯服後特增進等效凡患陽痿冷精腰酸腿軟耳鳴目眩面黃肌瘦夢遺滑精等症均可服之自然見效每盒十粒價洋一元二 總發行所五馬路中西大藥房 分售處各大藥房

萬國大影戲園

虹口中橋堍

陽歷十月二十號 二十一 二十二日 陰歷八月二十 二十一 二十二日

禮拜二起

一 各國新聞 實事

二 驚險名片 獨一無二歷險長片

三 滑稽好片 二大本

泰山歷險記 第十四十五集

大結果

大莊源路

價目：頭等三角 二等一角念

虹口大影戲園

乍浦路一百二十號

陽歷十月二十號 二十一 二十二日 陰歷八月二十 二十一 二十二日

禮拜二起

一 各國新聞 實事

二 大部偵探長片

三 滑稽好片 二大本

秘密電光 第十三十四集

四大本

價目：頭等三角 二等二角 三等一角

養津玉液膏

止咳

本藥房祖傳秘方一種化痰止咳藥膏也此膏專治男女老少諸般咳嗽天下第一勞傷咳嗽氣喘咳嗽及產後咳嗽咳嗽痰多等症以一料止咳服之無論日夜咳嗽不止及肺病咳嗽並一切咳嗽無不應驗服之即愈 另製吐血膏 專治吐血見紅 一料八角 總發行所上海三馬路大舞臺對面 每盒二元 小盒一元

共和影戲院

西門外方浜橋

雙十節加演日戲

特選滑稽影片 三本

短片故事 英雄之建功 五本

國慶日夜戲

第十三集 火車大盜 四本

第十四集 奪江山 四本

三星期 三兒親圖

小母信 期 地 一二日 本本本本四本

今天十四例加日戲恭候光臨

價目：特別包廂每位三角 普通包廂每位二角 月樓每位一角 正廳每位二十文 幼童減半收費

亦舞臺

三馬路大新街 電話中央一千一百四十六號

八月二十日戲

價目：特別包廂四角 特別廂四角 官廳四角 頭等廳二角 正廳二角 二等廳一角

張國斌　李春棠　王少雲　張德俊　盧慶元　賈春虎　周天聞　劉吉祥　王又宸　劉漢臣

陳月梅　閻海山

汴梁宮 教子 獨木關 （武）松打店 掛印封金 烏盆計 全本酸棗嶺

八月二十日夜戲

月樓一角四 特包廂八元 特官廂一元 頭等廳四角 正廳二角 二等廳二角

王少雲　水上飄　奇來鳳　陳月梅　張德俊　賈春虎　周天聞　劉吉祥　劉漢臣　張國斌　王又宸　榮蝶仙　程豔秋　王又荃

泗洲城　蝴蝶夢　三岔口　水淹七軍　鐵公雞　打棍出箱　虹霓關　二本

丹桂第一臺

八月二十日戲

價目注意：特別包廂三角 頭等正廳三角 上層包廂二角 二等正廳二角 三等統售一角

全本 奪妻恨

黃氏歸周接演後本戲

八月二十日夜戲

減價注意：特別包廂六角 頭等正廳四角 上層包廂二角 二等正廳二角 三等統售一角

宋志普 月月紅 月蘭游 張王 昇芳 元元旦 張韻亭 張月樓 馮子和 王培秋 羅 篠 范 寶 敏 靈 兒 珠 山 王少 金 麟童 李錦榮 馮志奎 劉奎童 王 崑 四 立 白 劉 李慶棠 李少棠

龍戲 鳳 曾 頭 市 （虹霓關） 汾河灣 打嚴嵩 （頭本 麥城昇天）

新舞臺

八月二十日戲 （價目） 頭等一角 二等二角 廂四角 花樓月五角

曹甫臣 劉振廷 許奎官 趙君甫 夏月潤 李小山 劉漢臣 倪金利 周鳳文 趙君玉 汪優游 鍾鳳林 邱治雲 趙文連 夏月潤 夏月珊 周鳳文 汪優游 夏月華 劉漢森

上：走 捉活 麥 呂 城 蝴 蝶 夢 上 本 濟 公 活 佛

新舞臺

八月二十日夜戲價目 二等二角 頭等四角 包廂八角 花樓月一元

劉振廷 倪金利 劉漢臣 趙君甫 鍾鳳林 邱治雲 趙文連 夏月潤 趙君玉 夏月珊 周鳳文 汪優游 夏月華 許奎官 曹甫臣 王九林 李小山 劉漢森

十九本濟公活佛

天蟾舞臺

八月二十日全體藝員准演拿手好戲 （價目） 優等五角 特等四角 頭等二角 三層一角

二本 狸貓換太子

天蟾舞臺八月二十日夜戲價目 花樓九角 特包七角 優廳九角 官廳七角 頭廳四角 三花樓三角 三等層二角 三等層三角 一等層一角 電話中央三○二七

四本 狸貓換太子

諸君早臨 客票暫停

法租界共舞臺

男女合演八月二十日戲

日戲價目：月樓三角 特包二角 官廳二角 特廳角半 頭廳一角 二廳一百念 三層廂一角 電話中央三一七

胡香樓 王榮森 張菊芬 王文祥 傅蘭英 林樹古 苗森春 曹勝 薛寶義 詹銀麟 小潤泉 朱香紅 小榮奎 竹月紅 小翠茹 白牡丹 李桂芳 露蘭春 小孟七

文更天 九 九 ○頭關 雙 ○ 湘 洲 城 會 鐵 公 三本 雞 打 花 鼓 四郎探母 春香鬧學 新十八扯

法租界共舞臺男女合演八月二十日夜戲

（夜戲價目） 月樓七角 特包六角 官廳六角 特廳五角 頭廳三角 二廳二角 三層廂三角 注意減價 電話中央三一七

劉松亭 張菊芬 傅蘭英 李桂芳 林樹森 露蘭春 白牡丹 小香紅 曹寶義 小孟七 苗勝春 陳彩霞 王文祥

招 君 （第一美女）

大舞臺

八月二十日戲 即國慶紀念特頒全體藝員准拿手好戲 減價注意

特包廂四角 特廳三角 二等角 三層廂二 包廂一

景德 張泉滿 榮 奎 八 月樓 陳醉梅 趙佳楣 王寶蓮 應韻秋 沈 陰 劉慧琴 李瑞亭 金碧新 毛豔板天 賈韻散 目 小珂救 雲璧 達 子 雅 趙如泉

堂紅義圖 公雞 三本鐵 貴妃醉酒 大溪皇莊 陽河 長坂坡 女花 蓮母 三 大 闢

大舞臺

八月二十日夜戲

准演新排新朝宋史機關彩景新戲減價注意 特別樓角 花樓八角 優等廳六角 官廳二角 正等廳四角 三層角 統廂二角

四本 狸貓換太子

初次起演

諸君早臨

新申報
民國十壹年
雙十節贈刊
大前門牌香烟
國慶萬歲
大前門
大前門
大前門
大前門
大前門
大前門
CHIENMEN CIGARETTES
大前門牌確是最先在中國製造之上等香烟

論一

祝詞

東輿

國慶日例有祝禮也謂其無可祝可也而曰不應祝不可也凡事悲觀與樂觀根於心理之作用處杌隉不堪之境而其心目中某事可以有希望某時可以得佳運則到處皆樂觀之境界千金之子初無家室衣食之累乃其心然內疚天祚之不長外防盜賊之環瞰深思刻慮環境半屬悲觀憂歎之聲不必盡出諸蔀屋茅屋中也以今日之國事而祝今日之國慶蓋猶是前者樂觀之意也

樂觀既屬一種心理則何以達此樂觀之目的當然有待於人爲譬諸歐美我知其爲佳境也我心之所欲往焉然必不遠千里而赴之而後此佳境可得也若惟抱此樂觀之一念日坐待天之雨粟地之產金以期不勞而獲此則儌倖者之所爲非我之所謂樂觀也

今年第一樂觀在對內對內莫急於統一人人之所知也以此時羣雄之相扼強藩之肆虐輕言統一豈不類於痴人之說夢顧天下事惟由苦而得甘否極而轉泰則其爲味也彌永而其壽命亦較長今日統一二字但出諸軍閥之口我謂猶未至眞能統一之時機即使成功不久必仍歸於分裂聽彼羣雄相扼必有火併俱盡之一日正以強藩肆虐適爲民衆府怨之所歸果至斯時軍閥已陷於衆叛親離之境而民衆運動乃乘機而勃興統一之途徑統一之方法均由我民衆自決之而眞正之統一於是乎成功我之所謂樂觀者此也

今年第二樂觀在對外中國對外之失敗匪止一日一事矣鴉片戰役以後對外交涉史中幾無一頁不有傷心之淚直至對德參戰而國際之地位始稍高德約拒簽而魯案之生機始漸動今爲實行華府議決案接收膠澳已在中日會議之中雖調查之手續未竣估價之數目尚差然當事者苟能持之以堅毅矢之以忠誠而我民衆咸能盡其監督之責任不少參以政治之臭味則此次交涉或猶可得一線勝利之希望而於國民交涉史上或竟闢一轉敗爲勝之新機未可知也此又我之所以樂觀者也

國家之前途既猶有以可樂觀之餘地則國慶之令節又何必不行慶祝之典禮設人人抱一消極之念深憂默歎而一手據地圖一手握白刃以自戕則惟有坐待國家之滅亡而已此非我之所望於羣衆也惟望今之羣衆勿但抱樂觀之空想而於事實上不畏強禦不避艱苦務設法以達此樂觀之目的是則區區祝賀國慶之微意焉爾

黎總統入京復任時之攝影

外交史

自漢以下中外交涉史

▲西漢

●張騫出使　漢武帝時張騫出使西域逾葱嶺至康居月氏大夏安息等國雖未抵地中海然葡萄苜蓿胡桃等植物東來我國絲織物輸入羅馬實自此始

●秦景憲受經　漢哀帝時秦景憲出使月氏口受浮屠經此中國人知佛經之始

▲東漢

●倭國受封　漢武帝滅朝鮮日本亦與漢通至光武時九州倭奴國入貢光武賜以印綬曰倭奴國王此日本受我國冊封第一次

●蔡愔取經　漢明帝遣蔡愔使天竺僧攝摩騰竺法蘭東歸以白馬負經此西僧入中國之始

●班超遠征　東漢和帝時班超威振西域五十餘國皆內附甘英出使大秦臨海不渡而還

●安敦遣使東來　東漢桓帝時大秦王安敦遣使自日南徼外獻象牙犀角瑇瑁此爲羅馬通中國之第一次

▲六朝

●宗秦論東來　吳太帝時大秦賈人宗秦論東至交趾太守吳邈遣詣孫權此爲羅馬通中國之第二次

●羅什入秦　東晉孝武帝時龜茲僧鳩摩羅什入後秦姚興信之廣事翻譯佛學甚深微妙之義由是輸入

●法顯入印度　法顯與米什同時橫雪山以入印度遊歷三十餘國齎佛典多種東歸著佛國記此中國僧徒入印度之始

●達摩東來　梁武帝時達摩泛海東來與帝言佛理不合乃入嵩居少林寺面壁十年是爲我國禪宗初祖今嵩山摩崖有達摩面壁圖

▲隋

●小野妹子使隋　南北朝時日本與中國交通頻繁至隋煬帝時遣小野妹子率學生高僧玄理南安清淵等來留學隋亦使裴世清報之此日本受我國文化第一次

▲唐

●玄奘西遊　唐太宗時玄奘出遊印度入戒賢律師之門精通佛典歷十餘年歸國弘揚斯旨此法相宗入中國之始

●阿羅本東來　唐太宗時波斯人阿羅本入長安太宗使譯經命諸州作波斯寺玄宗時改爲大秦寺至德宗時寺僧景淨立景教流行碑此耶教別派入中國之始

●義淨西遊　唐高宗時義淨赴印度歷三十餘國得經四百部歸後玄宗時印度僧善無畏金剛智不空東來號開元三大士

●瞰密遣使東來　唐高宗時大食王瞰密莫末膩遣使由南海來貢其後開元長慶間凡十四度來朝是爲阿拉伯通中國之始同時蘇哈巴入中國傳回教在廣東建懷聖寺此回教入中國之始

●唐日白江之役　唐高宗遣蘇定方破百濟百濟故將福信乞援日本日遣阿曇比邏夫來援劉仁軌大破之於白江口此中日交戰之第一次

●粟田眞人等來唐　李唐盛時日本屢遣唐使來學者甚多粟田眞人吉備眞備阿部仲麻呂等修儒學僧最澄空海等習佛學自是一切文物制度取法大唐此日本受我國文化第二次

▲元

●哲別西征　元太祖西征破西遼滅花剌子模又使哲別速不台攻奇卜察克大破歐洲聯軍於亞速海附近是爲蒙古西征第一次

●巴圖西征　元太宗時遣巴圖西征入俄羅斯南境破莫斯科分兵破波蘭及匈牙利大敗北歐聯合軍於歇耳九斯是爲蒙古西征第二次

●旭烈西征　元憲宗遣旭烈西征滅波斯翦敍利亞進略天方是爲蒙古西征第三次

●柏朗等來元　元定宗時羅馬教皇遣柏朗嘉賓詣和林至憲宗時法王路易第九又遣路卜洛克東來謀宗教上之發展此教皇與法王直接通中國之始

●馬哥波羅仕元　元世祖時意人馬哥波羅入中國大得信任官至揚州刺史在中國凡三十年歸著一書曰東方聞見錄此歐人著書言中國事情之始

●粵代理谷來元　粵代理谷與馬氏同時由君士坦丁出波斯印度之沿岸至廣州上陸傳教爲加特理教（舊教）入中國之始

●元日對馬之役　元世祖時日本北條時宗政元遣忻都范文虎等二次東征風雨大作覆舟元兵大敗此爲中日交戰第二次

▲明

●義滿受封　明成祖時日本大將軍足利義滿柄政遣使稱臣於明成祖封爲日本國王助明捕倭寇有功及卒明賜諡恭獻王此日本受中國封號第二次

●鄭和出使　明成祖時鄭和七次航海由南洋至阿剌伯海北至紅海南沿非洲東岸至馬達加斯加島海峽此爲我國派員航海之始

●嗎馬初通印度　明孝宗時葡人嗎馬通過非洲南端至印度麻拉巴爾海岸此爲歐亞海道交通之始

●葡士初次來粵　明武宗時葡人葡士特列羅乘小筏揭國旗至廣東此爲歐人船舶入中國之始翌年有安得里都者復率八船至焉及世宗時假澳門晒貨物至神宗時納銀五百兩定租借澳門之約此爲外人租借地之嚆矢而亦葡人經營澳門之始

●馬丁來求通商　明世宗時西班牙略菲律濱羣島至神宗時遣教士馬丁拉達求訂約通商此西班牙遣使中國之始又墨西哥銀幣輸入始此

●朝鮮之役　明神宗時豐臣秀吉威振日本謀滅朝鮮八道明遣李如松楊鎬等與戰不利秀吉死乃退兵此爲中日交戰第三次

●利瑪竇等東來　明神宗時意人利瑪竇至粵東旋與龐迪我入京傳教自是來者踵至皆以科學顯除利氏譯著之幾何原本乾坤體義外熊三拔著表度說泰西水法陽瑪諾著天問略艾儒略著幾何要法鄧玉函著奇器圖說西洋科學輸入始此徐光啓受其影響著述宏富實爲我國第一科學家

●荷蘭來求通商　明熹宗時荷人根據馬來羣島以艦十七艘謀奪澳門不得志乃退據台灣旋見逐於鄭成功故其勢力不大

●滑德來求通商　明莊烈時英人滑德乘船入澳門乞互市將許之葡人讒焉遂不果此英人船舶來中國之始

▲清

●湯若望等東來　湯若望明末東來清世祖時官欽天監推步之法極精至聖祖時南懷仁繼之製天文儀器陳列觀象台凡清代測天儀器皆西人所監造也又監造大砲三百七十餘位分頒各省應用復命其徒往各省測繪地圖我國用西法製圖始此

●中俄尼布楚約　清初俄人侵掠黑龍江一帶至聖祖時以疆事起衝突旋俄使費多羅與清索額圖訂約於尼布楚外興安嶺以南皆屬於我此我國外交勝利第一次

●中俄恰克圖約　清世宗時俄女皇加他鄰遣使來與清使策淩結恰克圖條約兩國商務平等此我國陸路通商之始

●馬加來求通商　清高宗時英使馬加爾尼來求通商清令其船立貢旗又強其行叩頭禮而於所請之事一概不許

●限制傳教　清仁宗時西人德天賜私遣粵民陳若望遞送書信地圖事覺發遣若望至新疆爲奴未幾西人闌月旺私來湖南耒陽處以絞決之刑

●廉氏譯新舊約　清仁宗時英人廉禮遜至廣東留居二十五年譯新舊約全書此耶穌新教入中國之始

●中英南京條約　清宣宗時鴉片戰役我國失敗乃命耆英與英使濮鼎查訂立南京條約賠款開埠割香港此爲清代外交失敗第一次

●英法北京條約　清文宗時亞羅船事件起粵督葉名琛被虜英法聯軍陷北京奕訢留守與英人巴夏禮訂立北京條約除賠款開埠外關稅協定領事裁判均有專條規定此爲我國外交失敗第二次

●中俄璦琿北京條約　清文宗時俄乘我國內有洪楊之亂外有英法之寇要求改訂界約初奕山與俄使喜喇福有璦琿條約繼有北京條約爾黑龍江以北烏蘇里江以東皆歸俄有此爲我國外交失敗第三次惟伊犁事件曾紀澤使俄改正崇厚失敗條約收回伊犁南境爲恰克圖約後之稍能自全者

●中法天津條約　清德宗時法越之役兩軍勝負約略相等而李鴻章遽與法使福祿諾訂立天津和約放棄越南主權此爲我國外交失敗第四次自是與奪緬甸暹羅脫藩而西南藩國盡失矣

●中日馬關條約　穆宗時日據琉球爲侵略我國之始至德宗中葉又有朝鮮之役中國失敗李鴻章與伊藤博文訂馬關條約割灣賠兵費增商埠四口任要挾因爲外交失敗第五次自是俄租旅大其英租威海德佔膠灣法據廣灣而沿海要地盡失矣

●八國辛丑和約　拳匪之變野蠻排外聯軍陷京孝欽出走李鴻章與聯軍統帥瓦德西等訂辛丑和約各國留兵駐京遣使分赴德日謝罪而賠款至四億五千萬兩此爲外交失敗第六次

●派遣駐外公使　清文宗英法和議成乃設總理衙門旋命兩江直隸總督兼南北洋大臣此爲內外官吏任外交專責之始至同治六年遣志剛孫家穀赴美然非常駐之公使也及光緒二年始定出使章程命郭嵩燾使英此爲我國正式使節之始

▲民國

●日本二十一條　民國三年歐戰發生日本乘各國無暇東顧之際而中國內變方殷洪憲之事復在醞釀中次年五月七日日使小幡突對我國提出二十一條件迫我承認此爲民國成立以來第一國恥紀念

●對德宣戰　民國六年八月我國加入協約實行對德宣戰初議運兵赴歐助戰旋以餉械問題未果致運華工往歐擔任後方勤務此爲我國加入國際行動之第一次

●拒簽德約　民國七年歐洲告終巴黎和會開議日本代表堅主承繼德人佔有山東權利至以退出和會期要挾我國代表爭之不獲不得已拒絕簽字

●華府會議成績　民國十年十一月美總統哈定氏發起華府會議其注重在太平洋問題以防二次戰爭復現我國立國太平洋濱與列強關係尤複雜我國代表顧維鈞等與會提出關稅自主撤銷領事裁判權租借地勢力範圍及特殊利益並駐華軍隊警察客郵無綫電各案討論結果有一部分達到目的惟山東問題膠灣雖能交還而膠濟路則先議以三千萬元贖回自辦若廿一條件則捐作爲懸案未能完全取消

●魯案會議　爲履行華會議決案民國十一年六月遂與日本開始協議接收膠澳問題惟膠路以外尚有礦產鹽田公產等項日委員之索價甚巨今分科委員會方在出發調查中全部簽字日期必猶未可預定也

復任之黎總統

國慶日語

國慶

王佑民

鎮日無聊。方思擬稿。忽見二弟志生。手執國旗。穿了一身童子軍服裝。笑着跳着。好像得了意外的快樂。我順口問他道。你們學校裏又要開甚麼運動會麼。他笑着對我道。大哥哥日子都過得忘掉了。今天不是我們中華民國國慶日嗎。我笑道。不錯不錯。他又道。昨天我們校長關照我們說。今天日裏要遊行街市。晚上還有提燈會哩。說着。眼睛望着鐘說。不早了。不早了。敢怕要到公共體育場聚集呢。我心中想道。這是萬民同慶的日子。也該出去賞識賞識。纔是。連忙[illegible]了沙發。走到門前。只見門頭上掛着紅燈籠。披着松柏。寫着恭賀國慶四字。我狐疑道。他們忙着這個樣子。我連影子都不曉得。正是成了世外人了。仰着首。朝外走去。只見這一條弄裏。家家披着松柏。戶戶掛着燈籠。不覺到了馬路口。抬頭一看。景象和平得大不相同。五色國旗。空中飄蕩。松柏紅綾。滿裝門框。甚至有用電燈扎成恭賀國慶等字樣的。要是我不知今天是國慶。也得把他當大減價看咧。[illegible]身披紅綢。好像大人家娶親一樣。（小記者按王佑民謂鎮江有此怪現象不知確否）小孩子穿着新衣服。手燃百子炮。養如過新年的快樂。紅男綠女。打扮得如同上廟燒香。我看不盡的國慶日熱鬧事體。只聽見軍樂聲遠遠而來。我就停住脚。仰着首只見一排一排地過去。大學生。……小學生。……男學生。……女學生。足足走了二三個鐘點。都是手執國旗。身披紅綾。一個個喜氣揚眉。接着又是提燈會。好新奇的燈彩。[illegible]都是學生[illegible]城學校一百多個。行過提燈會。齊到公園行國慶典禮。我也信步跟去。只見公園裏燈火如同白晝。什麼樹枝上皆裝了電燈。一白如銀。這一番熱鬧。我想上海新世界。大世界。什麼財神會。盂蘭會。恐怕都退色到一百二十四分以外。正眺望間。電光一閃。原來放燄火了。接着官紳來行國慶典禮。眞是車水馬龍。人山人海。什麼軍政長官。各界偉人。一個個行三鞠躬禮。同聲高呼「中華民國萬歲萬萬歲」。歡呼之聲。幾如春雷百面。我此時昏昏沉沉。被這大聲驚醒回來。原來今天是國慶。原來國慶是這個樣兒就完了。

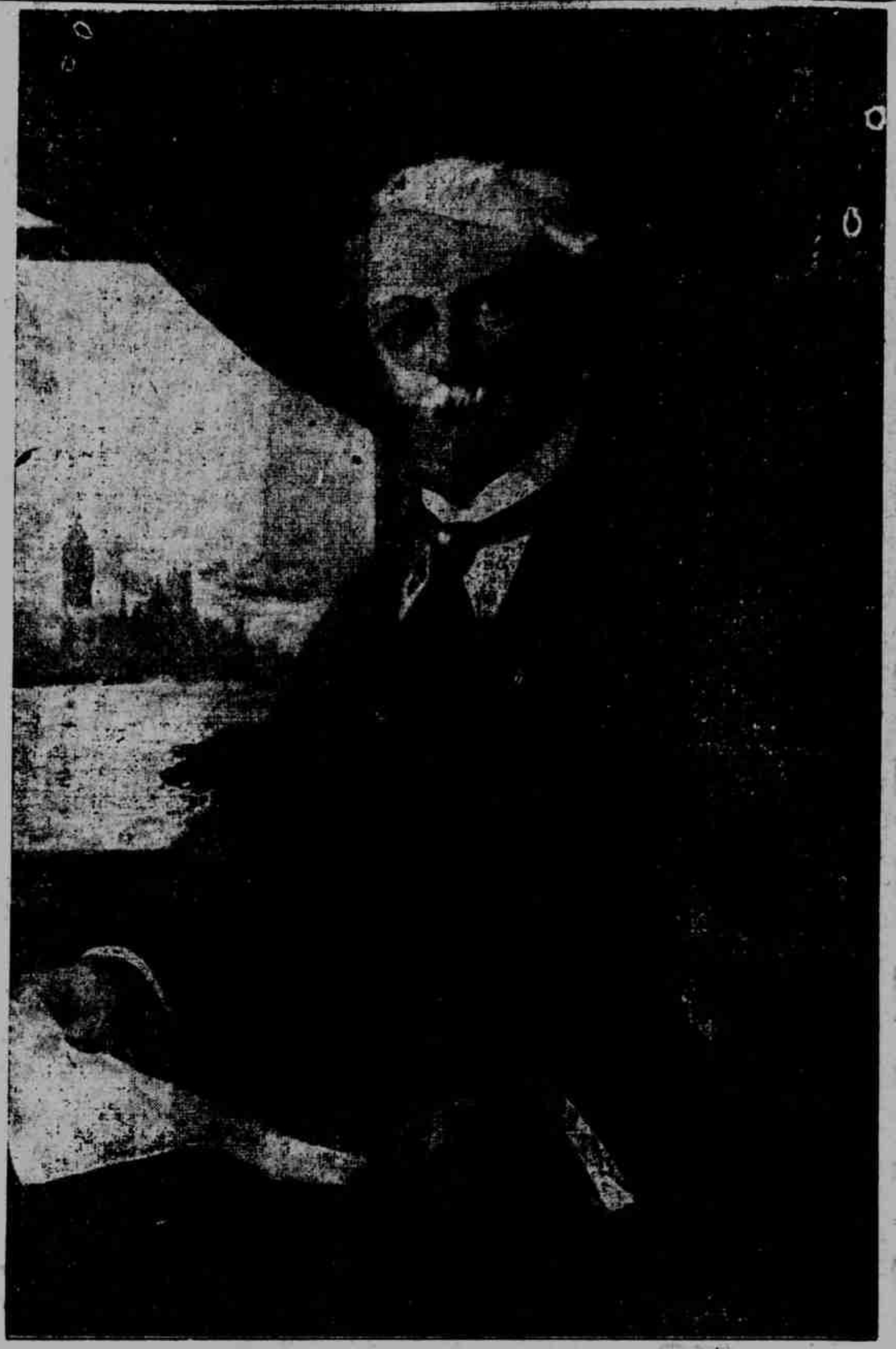

歐戰中之兩名相（一）

英勞合喬治

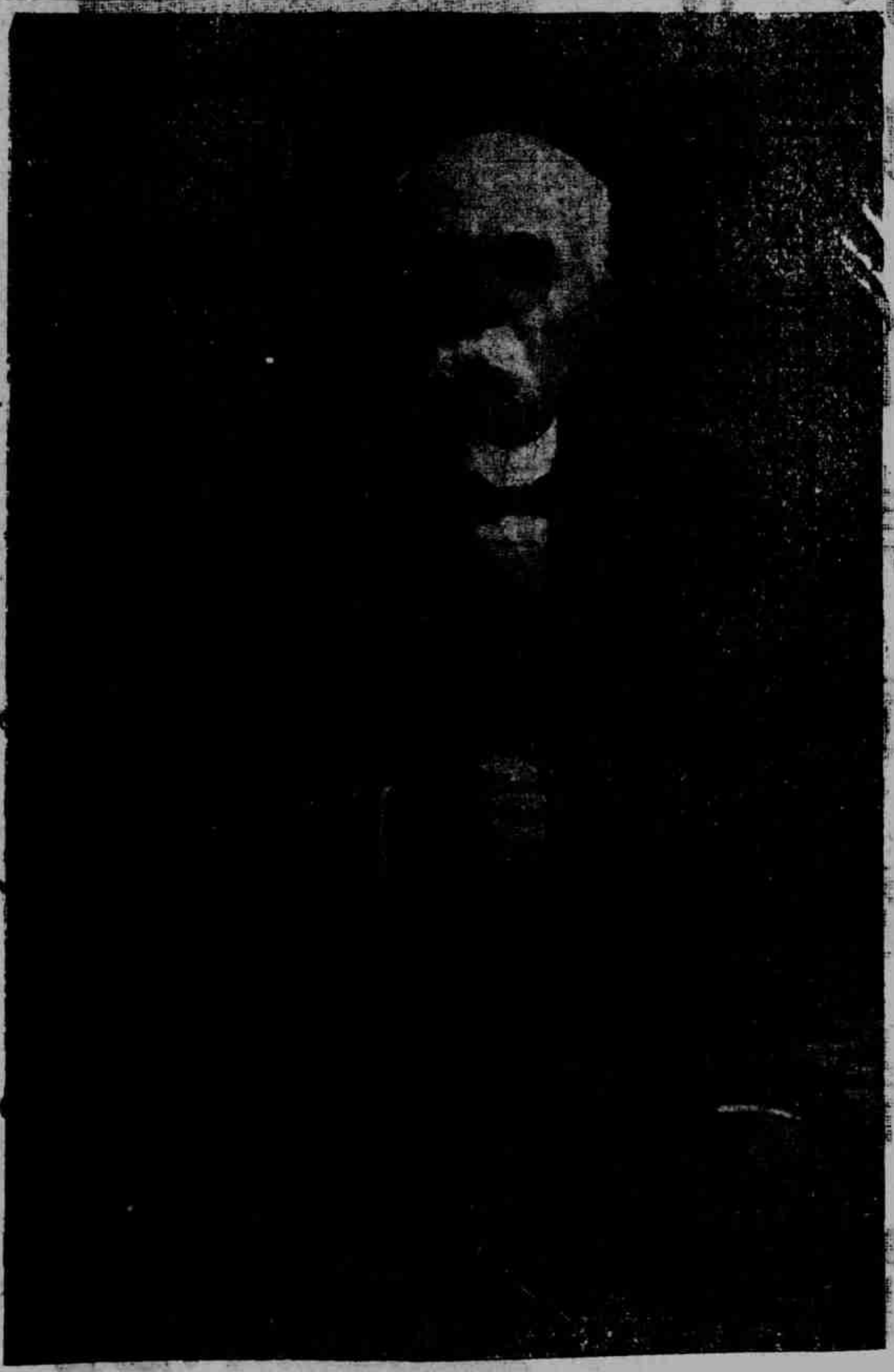

歐戰中之兩名相（二）

法克利滿沙

瑞商維昌洋行

本行總行向在瑞典已百有餘年設分行於上海亦十有餘年經理鷄牌各種上等紙料如瑞典紙道林紙新聞紙棉料紙木造紙雪光紙及一切文具等均常備現貨並經售瑞典國各名廠水汀推平機各式之黑油發動機發電機馬達變壓器電話機吸水機車床刨床鑽床愛拉庭打氣煤油紗罩燈鉸鏈螺絲一切應用器具蓋本行之貨曾與下列來往汽船臺灣號廣州號蘇門答臘號勃乃來司號錫朗號音特司號日本號寧本號葉渡號各船特約裝載自戈登堡沿途經過克立司欽克本海百賽新加波香港上海橫濱神戶木屐等埠凡每二星期內必有一船到滬故各貨物源源而來不虞缺乏顧客極爲便利如蒙賜顧無任歡迎

紙頭部 江西路六號 電話中央一九七四號

機械部 河南路四九六號 電話中央六七四號

DOAN'S Backache Kidney PILLS

兜安氏秘製保腎丸

腎弱之患恒難自知以致釀成重症者實屬不少惟其足證者背腰痛是也若風濕水腫膀胱炎小便渣滓沙石淋臀筋痛腦系痛大腳瘋小孩尿床孕婦水腫等皆腎弱所由來此丸統能療之患者試之方知此丸之不謬

背痛

圖中寓意

各埠藥房均有出售每瓶一元四角每打十四元正

上海北京路兜安氏西藥公司謹啓

美最時洋行

天津　上海　漢口

本行開設在華已有五十餘年之久經營進口出口運銷各種雜貨及經理北德外洋輪船公司乘客載貨招待無不格外克己

上海美最時洋行謹啓

江西路二十四號

※論二※

民衆勢力之現在與今後應取之徑途

君度

立國十一載遲遲至於今日政治狀況之惡劣與夫財政之紊亂較之十載以前非特未見進步且有愈形敗壞之徵象中央政府已無異軍閥之附屬物行一政也政府事前不敢不徵軍閥之同意軍閥若曰可行則行若曰不可則輟有敢逆而行之者反之軍閥則可任意截留國稅擅委官吏政府非但不敢干涉且反遣使疏通以冀軍閥之諒解故從實際言政府完全係仰承軍閥意旨以圖生存政治則全係軍閥專制之政治於此情形之下而欲冀民治之發皇固無異南轅而北轍矣

顧共和國家主權在民民治之能否發揚胥與民衆勢力之盛衰有密切關係民衆勢力苟日進無疆則凡專制之惡魔蹂躪民治之仇敵皆不難鋤而去之故吾人認現今軍閥之專制亦不過暫時之現象決無可以永久存在之理他者姑不論試觀一七八九年法國大革命以後拿破崙執政時代其專制狀態實甚於今日之中國軍閥然不旋踵而終歸敗亡厥後拿破崙第三入主法國專制橫暴勢非不張然亦終於覆亡始成今日法國之眞正民主國由此推論可見軍閥專制本係由專制政體變爲共和政體所常有之現象民衆勢力膨脹後此種現象自歸於澌滅故今日中國軍閥專制之現象並不足爲中國病吾乃進而論今日民衆之勢力

五四之役因外交失敗之刺激北京學生發難於前各省各界助之於後且繼之以罷市罷工罷學是爲民衆勢力之第一次表現故曹章陸雖以安福之後援而不能不去政府當時雖亟調南苑之兵入駐實施武力壓制而終以失敗繼之乃有拒簽德約之舉及後日本要求山東直接交涉牒凡三發而外交當局終以民衆勢力之不可侮反對之聲浪甚高遂不得不予以拒絕又如去年之烟酒借款與美磋商已垂成矣而亦終以民衆之反對而未能成立民衆勢力之日張洵爲明證而此外相類似者尙難勝計焉

關於民衆團體之勃興亦有可得而言者各地除原有之商會農會教育會而外幷有客居人士之各同鄉會及各種合法之法團如自治促進會各界聯合會等幾於無地無之其標名雖不一要之其爲民衆勢力之表現則初無異致也以北京一隅而論北京軍警密布平日京師警察廳濫用其所謂治安警察法對於民衆集會結社之自由幾剝奪殆盡凡一團體組織之初既須呈警廳核准而每遇團體開會時輒由所在地之警區選派巡警到會傍聽偶遇何種運動更由南苑調兵進城天安門外常見有無數營帳與殺氣騰騰之怪象政府之於民衆運動似已竭盡其取締之能力顧一方面壓抑愈甚而一方面因此反動力之結果民衆勢力之發皇亦愈顯著吾人於此固不能不竊笑當局之笨拙而對於此種奮鬥之精神乃不能不表示極大之同情計現今北京之團體除原有之學生聯合會外交後援會自治同志會京都自治會等外最近有極可注意之二新團體如國民裁兵促進會及民權運動大同盟尤具有極大之民衆勢力今年國慶日幷決定聯合舉行「國慶日之國民裁兵大運動」爲大規模之羣衆運動吾知其影響於裁兵前途必甚巨也

此外旅京之各省同鄉會尤爲民衆對於地方政治表示民意之惟一機關省內人民因特種勢力之關係或有不能盡量表示之顧慮而旅京同鄉則無此顧忌故對於省政常較省內人之進行爲力最近如贛人之倒蔡拒李迎謝鄂人之迎湯拒蕭蘇人之反對七百萬公債順直同鄉之驅逐曹銳其事之成功與否雖不一其例而其爲民意勢力之表現則要無可疑

最近各處工人團體之堅固亦頗有可注意之價值工人因待遇上生計上或外界刺激之故不得已而爲罷工之舉其初官僚式之資本家固無不思用壓力以降伏之而終因工人犧牲與堅持之精神結果對於工人要求條件乃不得不

現外長顧維鈞

爲相當之容納近如粵漢路之罷工潮雖以剛愎自用之吳佩孚敢與教育界宣戰之高恩洪而對此屆工潮亦主張和平辦理於工人要求罷斥之張恩榮苗鳳鳴竟未敢庇護可見工界已成極堅固之團體與極大之勢力此尤不容忽視者也

署內閣總理王寵惠

總上觀之民衆勢力之發揚確如春筍怒放不可復遏而民衆勢力膨脹之結果則凡跋扈之軍閥腐敗之官僚胥在淘汰之列故吾嘗以爲縱令軍閥如何橫暴官僚如何作惡而民衆勢力强大之後凡破壞民治之惡魔必爲民衆勢力所降伏閱者或有疑吾言者乎試觀從前俄德皇帝

現交長高恩洪

權力不爲不大專制不爲不猛而其終也因民衆勢力之膨漲民衆與專制惡魔交戰之結果終歸失敗吾國今日之軍閥官僚以與俄德皇帝較其力之雄厚猶不逮萬萬也而謂其能久存不敗誰其信之

顧凡事之進行必有其徑循此途徑以行乃能獲最後之效果以發揚民衆勢力如是之大業尤應取適當之進程以吾所見最切要者尤莫如普遍之宣傳運動蓋民衆運動之爲物既非少數人之了解所能奏效自非使一般人了解其眞諦與積極進行之必要不可而欲使此項效果之實現尤非從事於普遍之宣傳不爲功從前之所謂宣傳運動大概偏重在城市而於鄉鎭間則不甚注意(五四之後天津學生頗有至楊柳青良王莊一帶演講者然祇能目爲例外)故此種宣傳之結果至多亦祇能使城市間人民有若干之了解或同情而於鄉鎭間大多數人民則尙閡隔故吾認爲此後之宣傳不應僅限於城市凡略大之鄉鎭及民衆集合較多之場所皆有進行宣傳之必要俾一般向不知國家政治爲何物之鄉人亦瞭然於現在國家之險狀政治之紊敗軍閥之橫暴人民之苦痛及民衆勢力團結之必要吾知宣傳之結果其將來之收效必且較專在城市間之宣傳者尤爲偉大也

此外尙有應行注意者各地民衆集合之各團體本係表現民意之機關執行團體事務之人員尤應恪守團體規律尊重全團體員之意思與一般人之輿論以定取捨絕不當由一人或少數人之意思成爲無形之獨裁制乃返觀近來各地之團體則頗多爲少數人操縱無論開會時不能對團體員之意思爲盡量之容納卽偶遇事故亦莫不照一二人之意思以行因之執行團體事務之人員常有「團體卽我」「我卽團體」之觀念而團體之於實際上乃不啻爲個人活動之地盤更有不肖官僚洞見此中弱點遂利用此點以朦蔽大多數之人民譬如官廳之舉動明知必爲人民所反對乃對此不肖分子廣爲收羅以爲劫持民意之手段其結果明明係純潔之法團而亦沾染汚穢不堪之政治臭味於發表民意之目的固覺其枘鑿於團體規律之本旨亦大相逕庭此類人物實皆發揚民衆勢力之阻礙摧殘民意之蟊賊論其罪惡當不在軍閥官僚之下此又吾人所不能不深惡痛絕者也是故吾以爲團體應守之憲章(一)是團體應絕對尊重團體員之意思不宜由少數人把持(二)團體應絕對免除政治臭味(三)執行團體事務之人員應澄清團體之本旨是發揚或集合民意之機關並非個人陞官發財之階梯

以上諸端僅不過其犖犖大者遺漏與脫落之處俱在所不免惟當此國慶之會旣不惜作無謂之祝詞對政府作如何之希望乃進而希冀民衆勢力之發揚俾腐敗之政治與妨礙民治之軍閥或有鏟而去之之一日中國前途或亦庶有豸乎

※本國大事記一※

十年十月

●萬國郵約簽字　萬國郵約已由外交部呈請批准本日特派駐日斯巴尼亞公使劉崇傑出席簽字(十一日)

●法國贊同中國重修稅則　當民國七年時我國曾與各國會議上海國際稅則決議戰後兩年得修正稅則全部或一部茲我國復向各國重提斯議法國已答復表示贊同(十一日)

●全國商教聯合會公舉代表赴美　全國商會聯合會全國教育會聯合會於本日在上海開第一次聯席會議到會者爲直隸吉林山東安徽河南湖北四川湖南江西江蘇浙江福建廣東山西十四省又綏遠京兆北京三特別區共七十餘人公推余日章蔣夢麟二人代表兩聯合會赴美宣傳民意(十二日)

●澳門中葡交涉　澳門中葡交涉自澳門葡督宣布戒嚴後卽由廣州派員向駐葡領事提出條件四款(一)此次開釁係葡艦首先開砲葡政府宜向我國道歉(二)葡政府應懲辦主張開砲之葡艦軍(三)葡國無論何項船隻以後不得駛過銀坑灣仔華界(四)澳門須定期一律禁賭(十二日)

●派員出席保工會　本日令派汪榮寶爲國際保工會委員(十五日)

●日人增駐青島兵隊　駐膠濟路綫日兵近來藉口換防暗增額數魯督田中玉曾派員密查確實嘗飭交涉員向日領事嚴行抗議一面致電政府請示應付方法(十六日)

前代財長張英華

●中葡澳門交涉　中葡澳門交涉前曾由駐京葡使符禮德與外交部談判請將全案移北京交涉外部以澳門既在粵境所有交涉辦法不能不得廣州同意故葡使已卽晚出京由上海前赴澳門調查一切

●江西征收金融善後借款　江西財政近以入不敷出積成巨虧當由督省財政會議議決向各屬丁漕下攤認金融善後借款一種以本日爲始每地丁一兩帶征銀元三角米折一石帶征銀元五角無論新賦舊欠一律帶征至十六年底停收十七年起卽於所征丁米款內分年劈還總計各縣征解借款之數撥歸各縣以爲地方自治經費(十六日)

●駐京日使向外部提出魯案二次節略　中日魯案交涉自經我國發出覆牒後駐京日使小幡復於本日奉其本國政府訓令致牒我國外交當局其全文由日使於二十日公布東京方面亦同時發表茲錄其大要如下帝國政府已於本月五日受領關於山東善後交涉問題之中國政府說帖而加以愼重之考慮夫山東問題之欲迅速解決爲日本政府年來之希望而不惜努力者也自去年一月對德平和條約之效力既發生後日本政府卽向中國政府促本問題商議之速開矣然中國政府直至數月以後始發覆文然亦不過以未簽字對於德平和條約及輿論之反對爲理由陳述不便與日本政府直接商議之旨故日本政府更按事理求促中國政府之反省同時言明如中國政府至將來以爲便於開議之日則無論何時日本皆可應允而開始協議也自是歷一年有餘日本政府無日不切望中國政府及國民起冷靜公明之自覺而隱忍自重以俟好機之至其間中國政府當局之態度實幾換而於屢次之機會向日本政府有欲啓本問題端緖之意如本年五月當小幡公使回日之前顏外長嘗向公使陳述極希望提出公正妥當而各國亦認爲公平之具體案次由中國政府當局以關於本問題之中國方面解決案竊示於日本政府其後又以非公式表示有關與日本政府開始商議之意日本政府因此十分希望此問題之迅速圓滿解決乃就中國方面之解決案再三斟酌而決定公正重要之妥商條件於九月七日提示於中國政府以求其切實考慮觀此次之說帖中國政府全反日本政府之期待而於右之日本政府之妥商條件以爲不足表示欲解決本問題之誠意明示毫無欲開商議之意是日本政府不但不能不認爲意外且於右說帖之前段對於本問題之日本宣言多用空洞等之文字是不顧國際禮讓爲日本政府所深爲抱憾而不能不爲中國及其國民深惜者也至於中國政府對於日本政府解決案各項之所論意義曖頗欠明瞭然詳細揣度之其中令日本政府又不能不促中國之反省者亦不少例如膠州灣租借權謂於中國對德宣戰之結果已經消滅故當然受無條件歸還云云是徵諸國際法上之理論慣例及中日兩國間之條約關係不僅爲失當之言且實破壞萬歲宮條約之效果者也夫於本年五月二十日在華德代表向外交總長之聲明文中已明言德國依據萬歲條約凡基於中德條約之山東權利利益一切已經放棄而喪失歸還中國政府之能力矣中國政府亦諒認之而於萬歲條約之結果中國政府亦旣承認之矣又中國之所謂對德宣戰不過由就膠州灣及其他事項與我日本締結條約承認日德間之權利利益時以來經過二年有餘應聯合國之勸告並受種種利益之後乃於一九一七年八月始決行之然於當時中國亦不過處分國內之德奧兩國人送勞動者於法國而已中國乃以此宣戰一事以爲租借權自然消滅之理由藐視已成之條約及已往之事跡是於山東問題善後交涉之途已不得不認於根本主義誤之甚矣又關於山東鐵路之中國方面主張欲將山東鐵路之全綫管理權完全收回而一時以鐵路價格之半額不收回而一任其擱置之趣意甚明夫日本政府不論其形式之如何決無日本欲單獨經營該鐵路之意然同時欲於今日舉其營業而委諸中國方面則徵諸今日一般中國鐵路之現狀殊不能遽爾贊同要之欲名實共舉中日協力而有鐵路營業之好成績也蓋山東鐵路在德國時代雖由德國單獨經營然日本已犧牲無數之生命財力而由德國獲得之矣則在最公平之基礎欲以此爲中日合辦者也而右之中日合辦經營係在中國對德宣戰之後卽一九一七年九月由中日兩國所協定今乃謂爲侵害主權是日本政府不能不苦於了解者也且山東鐵路及礦山已於賠償委員會決定其價格而固欲與德國之賠償額相較故記載爲德國之債務如中國以爲當然欲無條件收回其半額可謂極無謂之主張也又關於德國官有財產之日本主張所謂以行政的官有財產爲原則者當讓渡於中國卽其他物件亦非欲悉由日本保有之是於中日兩國間不獨中日兩國之人凡考慮一般外人之利益而欲協定之公平處置之方法也今中國方面乃似欲悉數收之於手是不可不謂爲不了解事態之甚也至其他如以日本政府之提案以爲悉不與中外條約規定之原則符合此果何意殊苦索解雖然中國政府果靜思熟慮而十分了解日本政府提案之本旨又爲中日兩國國交起見而更能反省再示欲開交涉之意則日本政府亦必應之而開始商議毫不躊躇焉特此聲明(十九日)

現陸長張紹曾

●總理靳雲鵬通電暫行視事　國務總理靳雲鵬曾於三月十七日遞出辭呈經大總統慰留始於本月十八日銷假本日特通電各省區聲明暫行視事一面仍上呈總統懇請改組內閣(二十日)

●歐俄要求局部通商　歐俄近以該國連年凶旱食料燃料均感困難因迭次照會我國駐使陳廣平要求與吉黑兩省暫行局部通商並提出優待條件三項(一)中俄通商條莫斯科政府所特訂優待華僑條件十五項一律實行(二)莫斯科豁免華產物品入口兩項落地稅(三)專備商船及建築支路供與華通商之用關於票價暫取半價以示優待華商之意(二十一日)

●派魯皖蘇浙鄂陝各督督辦本省賑務　本日大總統令前以山東安徽江蘇浙江湖北陝西等省迭報水災業經令派各該省長督辦本省賑撫事宜惟此次災區甚廣所有運輸賑品散放賑糧等事應由軍隊協力維持俾臻妥洽著加派各該省督軍督辦本省賑務隨時會同省長切籌辦理以資挽濟而蘇沉災此令(二十八日)

●任高凌霨爲財長　本日令特任高凌霨爲財政總長李士偉呈准免職(二十八日)

●外交部發表山東問題標準案　日本第二次魯案節略中有中國當局曾示以山東問題解決案一節茲外交部以此案乃我國和約研究會所擬提交國際聯盟會之草案於九年十二月四日決定名曰標準案特於本日公布全文如下中國因山東問題與日本無法解決擬根據對德宣戰後膠澳應直接歸還中國之理由以左列標準提請國際聯盟處理(一)膠州全部收回青島由我開放仍照德國治理時辦法該埠界內所銷貨物不征關稅並仿照津漢特別區辦法設市政廳(二)否認日司令部在軍事佔據期內所有違勒華人售地日人之事(三)青島境內德國公產如碼頭浮橋貨棧燈塔等類可交我國海關管理他如電燈廠屠宰場自來水廠礦政公署醫院等類可交由市政廳管理其他如砲台營房等仍由中央接管至該項廠棧由日人經理業已數載應如何清理亦可另議辦法至於鹽場爲中國政府專賣品德人前在青島亦未經營及此自應將鹽田交還倘將來日人缺乏食鹽中國政府可特別准許於若干年限內每年向青島購鹽若干(四)山東鐵路問題濟順高徐交新銀團承辦膠濟鐵路完全由中國自辦或確定交還年期於未交還以前暫允資本與營業上之合辦將德國官商各股中日均分商股如須賠償我國認付一半惟自日本佔據該路以來歷來盈餘亦應分攤以昭公允至該路之管理上屬於政治性質者如組織路警等權應完全由中國執行(五)所有魯省日軍應尅日撤退(六)沿路德人已辦各礦於該路未交回以前一律爲期限營業上合辦(七)青烟與青滬海綫均全在我國境內應一併歸於中國又日人在濟南所設無綫電亦應交中國接管建築費由中國政府照原價償還(八)應由日本聲明除雙方承認之解決辦法外對於德國前在山東所有條約及合同上一切權利利益俟後一律拋棄勿再要求

十一月

●唐在復代表中國參與國際聯盟　赴歐專員顧維鈞業已奉命赴美參與太平洋會議其行政院會長職務由比國代表代理假期內中國代表一席由唐在復代表中國與會(一日)

●施顧二使加大使銜　本日令加駐美特命全權公使施肇基駐英特命全權公使顧維鈞全權大使銜(二日)

●派李垣辦理接收庫恰事宜　赤塔政府近因國內貨物缺乏擬派代表來華與我國繼續進行商約並擬以交還庫恰爲交換條件此事已由我國駐赤總領事沈崇勛急電陳報抵京當由政府以國務院院令發表委任李垣辦理接收庫恰事宜(二日)

●外交部答復日使魯案第二次節略　日使魯案第二次節略業由外交部於三日答復本日即將該項答文非公式發表其全文如下十月十九日日本政府再提示關於山東案之節略經中國政府詳加審核以爲對於十月五日中國所表示之意見根本上固多不同而於節略中文字之解釋亦不免有誤會之處中國政府不得不將經過之事實及始終一致之主張再行聲明山東問題關係中國利害至巨中國政府急圖解決之誠心實較日本爲尤切徒以日本政府之所依據與我人民及政府所期望相距過遠故不得不靜待時機徐寞日本之轉圜此次節略內首稱本年五月小幡公使回國時顏外交總長對於該公使聲明盼望日本政府提出公正妥當而又爲各國可認作公平之具體案一節查小幡公使回國時曾叩顏博士對於山東問題個人之意見則顏博士之答復純是個人談話並非外交總長正式之聲明又稱中國當局曾將中政府解決意見內示日本政府及非公式表示與日本政府進行商議之意各節或因歐西顧問與余參事私人之談話輾轉傳述而生誤會若將此種私人談話引爲參酌提案之口實似欠斟酌至十月五日中國提出之節略係就原案立論之根據及條件之內容開陳中日兩國意見相異之點日本果能諒解必提出更切實公正並爲各方所公認爲公平之辦法乃並未表示讓步而謂中國爲明示無進行商議之意此尤爲中國政府所深惜者也查凡爾賽條約中國代表所以不能簽允者不過因山東問題之數條耳中國既未簽凡爾賽條約則該約關於山東問題發生之效果當然不能強中國以承認故膠洲灣之租借權日本認爲因和約而轉移中國認爲由宣戰而消滅此種觀察之歧異若彼此各執其是此案永無解決之期日本政府既願將膠澳完全交還中國即不必再堅持此種爭點至指議德國代表向中國聲明一節查德國代表來議商約時爲條約所束縛不得已失去其交還之能力而向中國政府聲明歉意中國政府亦祇稱已悉德國解釋之事由乃日本解爲承認和約殊屬誤會又查膠濟鐵路建築在中國領土之內本係公司承辦性質並有中國之資本既非德國之公產亦非完全德國之私產雖暫由德人辦理中國早擬乘機收回且該路警察權完全屬諸中國日本佔據該路毫無軍事上之必要當時中國曾屢次抗議日軍實無佔據該路之理由且該路沿線除租借地一段外絕無德國軍隊駐屯日本佔路時並未受何抵抗不能謂因該路而致有犧牲生命錢財之事也及中國加入戰團以後則在中國領土內之鐵路理應由中國自行處分乃日軍久駐不撤致沿線中國商民受無窮之損害此所以中國代表不憚在巴黎和會中再三聲明者也十月五日中國節略之主張收回管理權而將該路資產折半均分至日本所得得一半仍由中國分年贖回此種辦法在中國政府視之已極公平不料日本竟指爲甚無謂之主張深爲遺憾惟日本政府之意以爲該路資產已由賠償委員會決定抵償德國之賠款不知中國既未簽字凡爾賽條約則由該約而生之賠償委員會何能處分中國領土內之財產而以抵德國之賠款且中國參戰後德國亦有應賠中國之款若欲以膠濟路財產抵償賠款亦當儘先償還中國此理固至明瞭也又處分德國官產問題日本政府既無保有各項財產之心自以交由中國接收爲正當之處置至爲各國人民利益計而定公平處分方法中國政府亦所甚願但日本未將所稱之公平處分方法具體陳示中國政府斷難貿然表贊否耳要之中國政府之意見大致已見於十月五日之節略中茲所以不憚重行剖辯者以日本二次節略仍不能諒解中國之意且對於鐵路各項之主張視首次之節略更難容納或致與迅速解決本案之旨趣大相逕庭日本政府爲遠東永久和平計爲中日真實親善計當再加以充分之考慮焉再山東境內日軍早經日本政府允先撤退上次節略中並經催促尅日實行然日本迄今仍未着手照辦自應從速撤退所有鐵路警備事宜自有中國警察負其責任也(四日)

現大理院長董康

●吳佩孚召集長江聯防會議　兩湖巡閱使吳佩孚自鄂西返省後即在行轅召開長江聯防會議蕭耀南杜錫珪以及蘇皖贛湘各代表均列席與議當經議決辦法六條(一)鄂湘贛皖蘇五省爲聯防區域(二)聯防目的在攻守同盟(三)長江要塞及水面防備由杜錫珪負責(四)聯防經費由各省分擔(五)本協約俟大局安定即廢止(六)本協約俟各代表電告各督得其贊成回答即報告參陸部(四日)

前司法長張耀曾

●鍾世銘代理財次　本日令派鍾世銘暫行代理財政次長兼鹽務署署長稽核總所總辦(十一日)

●全國國民外交大會成立　全國國民外交聯合大會由北京各團體國民外交聯合會發起業已籌備多日茲於本日在上海開成立大會計到會者一百十八團體三百餘人當通過致美總統哈定及太平洋會議各國代表二電(十一日)

●刑事訴訟條例先就東省特別法院施行　大總統令據司法部呈擬刑事訴訟條例及施行條例請先就東省特別法院區域施行並據請將前次公布之民事訴訟草案改稱民事訴訟條例等語應准將刑事訴訟條例及施行條例自民國十一年一月一日起先就東省特別法院區域施行其前次公布之民事訴訟法草案並著改稱民事訴訟條例該草案所有本法字樣均改爲本條例其施行條例中本法字樣均改爲民事訴訟條例[illegible]國會成立時提交議決以重法典此令(十四日)

●施肇基電告太平洋會議開會　太平洋會議原定十一月十一日開會茲以是日停戰紀念美政府舉行國葬歐戰陣亡軍士典禮因改定十二日行開幕禮十四日正式開會本日駐美特命全權大使施肇基有電抵京報告(十五日)

現農長高凌霨

●北京中交兩銀行擠兌　北京中交兩銀行因某國人造謠突於本月十五日擠兌本日尤甚金融界大呈恐慌外國銀行以及各商店皆不收受中交鈔票政府當局及銀行界各要人迭開會議討論救濟方法(一)切商稅務司安格聯迅將應撥關餘一千二百萬兩儘日內撥出六百萬專供市面救濟之用(二)由銀行公會暨中交兩行自向外埠各分行商量援助之法時安格聯亦列席與會對於第一項頗持異議旋經再四籌商改爲償還中交兩行公債還本付息之欵始允照撥各商業銀行亦允一律收存中交鈔票作爲現金定期存欵風潮由此緩和同時山東河南漢口等各處分行亦均擠兌旋皆平息(十六日)

●豁免賑糧稅釐　財政部因本年東南各省災情奇重所有賑糴各糧擬援照上年北五省旱災成案分別免征稅釐因特規定辦法五則(一)運往災區放賑之糧免完稅釐(二)免征護照應由災區地方官呈請省長或該省賑務督辦核發(三)發照官署應將糧包石數起訖地點并押運人員姓名隨時電部核准行知經過關局遵照驗放(四)冒領護照查出嚴罰(五)各被災省分如已訂有招徠流通民食辦法應准繼續有效當提交國務會議議決照辦(十七日)

●保定會議　直魯豫巡閱使曹錕近以國勢不定統一無期特於本日在保定巡閱使署邀集會議兩湖巡閱使吳佩孚財政總長高凌霨國務院代表于化龍察哈爾都統張景惠并各省代表葛豪鄭士琦劉霨張聯芬宋良仲張鈁田錦章盧耀東郭昌明田應璜陳能悟馮鴻達李鳳暘胡恩光齊尙顧芷古等均列席與議(二十一日)

現教長湯爾和

●外交部公布我國太平洋會議提案　本月十六日華盛頓會議之遠東委員會開第一次會議我國代表施肇基公使提出關於中國問題之原則十項本日已由外交部公布(一)(甲)各國應尊重中華民國領土之完整及其政治與行政之獨立(乙)中國方面預爲擔認所有中國領土或海岸之任何部分不得割讓或租借與他國(二)所謂開放門戶及與中國訂約各國之工商業機會均等之兩原則中國因完全贊助預爲承諾而適用於中華民國全國並無例外(三)各國爲增進彼此之信任及維持太平洋與遠東之和平倘不預先通知中國俾中國有參加之機會不得締結直接有關中國或直接關係太平洋與遠東之一般和平之條約或協約(四)各國在中國之所有特別權利優越權利特免權成約等項不問其性質與其約定基礎如何均須公表於世凡此等權利或將來所要求者若未經公表概作無效而公表特別之權利優越權利特免權成約等項又須加以審查俾便決定其範圍及是否有效即係有效亦須使其不自相抵觸並適合於華盛頓會議所宣布之原則(五)一經事勢所許凡對於中國政治司法行政之自由現時所存之一切限制應速廢除之(六)凡對於中國現行之成約如未定有期限者應加以相當確定之期限(七)遇解釋給與特別權利或優越權利條約之時則當遵守有利於權利給與人之解釋原則(八)將來如遇戰爭而中國不參加者應尊重中國中立之權利(九)關於太平洋與遠東之國際紛爭應特設平和解決方法之規定(十)爲討論關於太平洋及遠東國際問題以爲將來有關係各國決定一致政策之基礎須特設規定以便將來隨時得開會議(二十二日)

●我國在太平洋會議又提出案　我國赴美太平洋會議全權大使施肇基等電告已根據十六日所提出原則第五條又提出六案(一)關稅(二)治外法權(三)租借地(四)特殊勢力權利(五)駐兵郵權電信交通(六)魯案與二十一條要求(二十二日)

●國際交通新約簽字　國際交通新約已由外交部呈請批准本日奉令特派駐瑞士公使汪榮寶爲全權代表將該項新約簽字(二十五日)

●財政部設立債務委員會　財政部近以內外債務繁集特設立債務委員會從事清理以參事與各司司長及會辦組織之會長及副會長由總次長兼任(二十五日)

●中英廈門海後灘交涉　廈門英商太古洋行於本年七八月間在海後灘興工築橋曾由我國交涉員向英領事提出抗議阻止日前又復興工並由英領派艦兵登岸示威廈門公民電外交部即日向駐京英使交涉(二十五日)

十二月

●魯案在華盛頓交涉　中日魯案交涉經英美兩國調停決議另組委員會談判英美兩國各派代表二人與議本日施肇基等特發出通電宣告魯案決取四國會議方式(一日)

●駐新英領施行註册新例交涉　駐新英領近在新疆施行註册新例廢棄歷年與地方官會查辦法經新疆督軍及省議會先後將萬難承認情形電呈政府本日該省全體議員及王公貝子等復聯名致電政府請與駐京英使嚴重交涉(二日)

●煙濰汽車路基工竣　由交通部咨請山東省長招商購車營業(三日)

●德新駐華公使呈國書　德國新任駐京公使博鄴於本日遞國書(七日)

●汪士元爲烟酒督辦　本日令汪士元爲全國烟酒事務督辦署督辦張壽齡准免職(九日)

●任鍾世銘爲財次　本日令任鍾世銘爲財政次長兼鹽務署署長稽核總所總辦(九日)

●英使復海後灘案　駐京英使至外交部聲稱廈門海後灘一案據光緒六年條約並非侵佔並要求取締暴動經外交部拒絕並請其令太古停建碼頭拆毀隄脚恢復原狀撤退登陸海軍(九日)

直系之三首領

吳佩孚

曹錕

馮玉祥

●外交部公布中日魯案交涉經過　略稱膠澳問題自我國二次答復日本已將經過詳情訓令太平洋會議代表提出大會討論冀求與會各國公評在會圓滿解決嗣據我國代表報告英美兩國以大會待決問題正多此案可由英美居間商權俾得從速解決會以友誼提出此情向兩國接洽願任調停並准駐京英美公使轉達其政府之意見亦同前因政府詳加審度以爲膠澳問題關係至重兩次答覆節略皆係尊重人民公意據理力駁以期達我國民之希望但此次太平洋會議實以英美爲中堅故英美兩國主張不容漠視因與我國代表往復電商並據聲稱美外長許士英代表貝爾福均謂將來協定條件仍交大會公認等語當即由我國代表招集赴美顧問諮議暨山東代表聯席會議亦均以英美對於雙方友誼之勸告未便置之不理惟政府對於膠澳問題先已訓令代表向會聲明(一)解決魯案非認日本繼承德國權利(二)專就事實討論與無論何項條約協定毫無牽涉此二者必須先決嗣於十一月三十日大會開會我代表提出魯案主席正式宣告魯案久懸實爲中日兩國之困難問題今以最誠摯之意約同英國分向中日兩國間力任調停旋商定會議方法中日兩國全權代表外美派東方股長馬克謨及外交參事培爾英派代表朱爾典及東方股長藍樸生共同列席並謂無論結果如何均須報明大會當於本月一日英美中日四國代表開第一會議經大會主席美國國務卿許士先致竭誠調停之詞英代表貝爾福贊同其說我國與日本代表均致答詞我代表並言此案昨已在大會提及總之山東問題爲中國存亡關係中國國民均希望有公平圓滿結果云云次復將訓令先決各端再行聲明日代表無異說此魯案提出大會由大會委託英美出任調停之經過情形也總之膠澳問題久懸未定此次英美出任調停以提出大會爲發端之始以大會公認爲解決之終每次會議均有英美代表之參預即議而不協仍以大會討論爲後盾實與我國向來希望尙無抵觸茲事所關綦巨用將詳情撮要宣示以明眞相而免誤會(十一日)

●派赴萬國交通會議代表劉崇傑報告　交通會議討論範圍大概(一)無線電與海電聯絡通電法規(二)無線電與電信聯絡法規(三)改訂萬國通用無線電符號(四)公訂各國公用無線電臺呼喚符號(五)海船防碰章程推行於內河(六)改訂海輪報警信號(七)國際鐵路聯運清算法(十一日)

●湖南省憲成立　湖南省憲法經全省人民總投票可決由省憲籌備處送達省政府舉行授受禮(十一日)

●二十一條要求案提出華會無結果　我國華會代表提出日本二十一條要求案於遠東委員會經日代表爭辨未得結果(十四日)

●總理靳雲鵬免職　本日令國務總理靳雲鵬辭職照准顏惠慶暫行代理(十八日)

●華盛頓魯案交涉停止談判　華盛頓魯案交涉關於膠濟鐵路問題日本代表主張向該國借款贖路並須延長年限及任日人爲車務總管技師長會計長我國代表不承認向日人借款主張山東問題簽約後日本須於九個月內歸還該路其款儘十年內分期攤還欵未還清時酌聘日員爲分段工程師日代表託言請示東京本日起停止談判(二十一日)

●梁士詒內閣發表　內閣總理梁士詒外交顏惠慶內務高凌霨財政張弧陸軍鮑貴卿海軍李鼎新司法王寵惠(未到任前董康代理)教育黃炎培(未到任前齊耀珊兼署)農商齊耀珊交通葉恭綽(二十四日)

●任董康爲大理院長　任命董康爲大理院長(二十七日)

●財教兩次之更迭　署財政次長羅鴻年署教育次長馬鄰翼免職以盧學溥爲財政次長陳垣署教育次長(二十七日)

●駐京日使提出魯案交涉勸告　駐京日使奉其本國政府訓令向外交部提出關於華盛頓會議魯案交涉之勸告略謂關於山東鐵路問題中國代表在會議席上堅持無條件收回之意見迭經懇切辯論迄未邀諒解查日本對於山東鐵道主張借款贖回揆諸既得權之原則實已讓步至無可讓步至要求聘用日本工程師及車務處處長一節亦爲借款鐵路之通例中國代表昧於事理之爭議究未知是否出於該代表之本意抑或受中國政府之命令殊無從索解茲特爲友誼之勸告尙望轉令貴國代表顧全邦交容納日本方面之希望以期早日解決(二十七日)

●任鄭洪年爲交次　本日令任命鄭洪年爲交通次長(二十八日)

●任羅文幹爲法次　本日令任命羅文幹爲司法次長署司法次長余紹宗免職(二十九日)

飛利浦電泡

恭祝國慶

冒牌甚多

既省一半電

又得加倍光

注意洋文

總經理上海威麟洋行

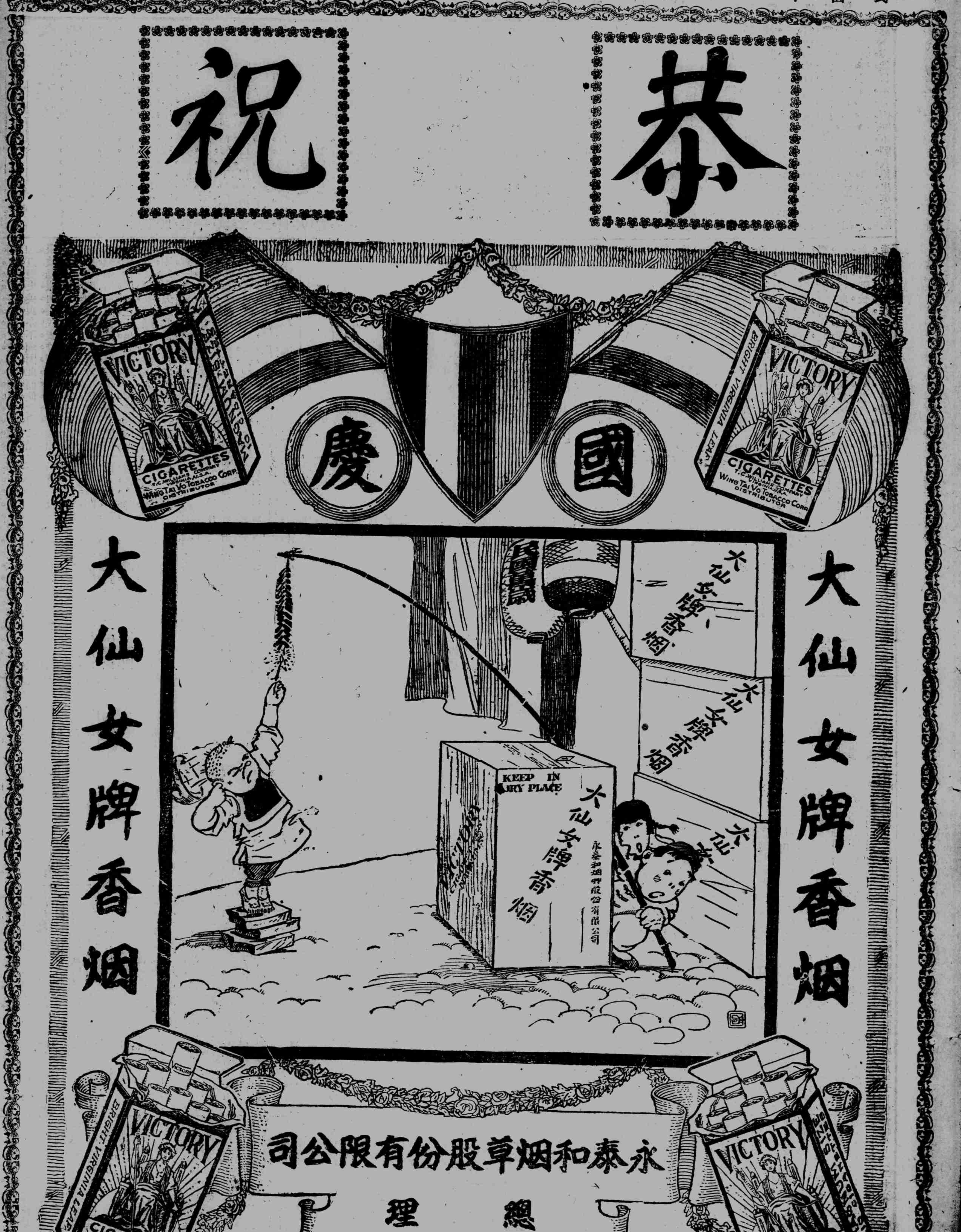
恭祝
國慶
大仙女牌香烟
大仙女牌香烟
VICTORY
CIGARETTES
T.C. WILLIAMS COMPANY
WING TAI VO TOBACCO CORP.
DISTRIBUTOR
BRIGHT VIRGINIA LEAF
KEEP IN
DRY PLACE
永泰和烟草股份有限公司
永泰和烟草股份有限公司
總理

●本國大事論（三）

（誠）

民國十一年之歷史。蓋一紛擾黯淡之歷史也。以言政局。則總統易位。國會重開。內閣一席之更迭。由靳而梁而顏而唐而王。凡五次之多。政局既未有片刻之寧息。政治自無由而發展。且四五月之交。奉直搆兵。喋血京畿。中國元氣。又無形中受一次之斲傷。戰後以還。更有一顯著之現象。中央政府權力日益薄弱。武人愈形專橫。政府在實際上不過一發布文告之機關。於此情形之下。而欲期政治之上軌道。固不可得矣。以言民生。則社會生計日困。生活程度日高。因幣制紊亂之故。各省濫鑄銅元。致洋價日高。物價騰貴。綜計一年中所漲。幾及倍餘。夫生活程度增高。固物質進化應有之現象。歐美日本。其生活程度之高。較之中國。殆猶數倍。似不足為中國病。顧各國一方面生活程度增高。一方面產業之發達亦同時興起。致生活程度雖增高。而社會民生。初不受何種之影響。今反觀中國。則何如。一方面產業既並未發展。且因連年內亂之結果。經濟漸現枯窘之現象。而一方面因幣制紊亂之結果。生活程度反陡形增高。小民生活維艱。危機四伏。社會之險狀。誠有不堪言者矣。

從上觀之。國事之紛擾與社會之彫敝。千頭萬緒。種因正多。吾人偶執筆為文。幾不知從何說起。顧此一年中外交。如魯案之交涉。內政如總統國會及奉直戰事。要皆不無可述之點。茲姑就上列數種事實。簡單陳述。聊當一年中大事之回顧。

魯案。自凡爾賽和約規定日本繼承德人在山東之利益。而由中日兩國自行交涉。國人對此不公平之條約。一致反抗。誓不承認。我國代表於德約簽字之日。尊重國內民意。竟拒絕簽字。各國咸為震駭。因此結果。該項條約中日本承繼德人在山東之利益之規定。於我國並不能發生效力。迨去年美哈定總統發起華盛頓會議。以縮減軍備及解決遠東問題為標榜。但遠東糾葛最甚者。莫如中日兩國。中日兩國最大之糾葛點。又莫甚於魯案。故欲消除兩國之糾葛。自非對魯案為適當之解決不可。當時國人主張。咸欲提出大會。以待列國之公判。顧大會開幕後。形勢殊不然。日本方面既不願我提出。英法兩國。復以會議協約之故。不肯對原來之規定加以變更。美國亦不願因此而使大會無結果。故結果由美代表許斯。英代表貝爾福出為調停。由中日兩國代表。在華盛頓自行談判。開會時由英美代表列席旁聽。開議月餘之結果。始決定膠濟鐵路。三年後由我贖回自辦。估價為三千萬元。其餘各種權利均歸於我。此項交涉。雖未能盡滿人意。然比較的尚不為大失敗。此後所爭者。僅三年後能否湊滿三千萬元。贖回膠濟路。此點尤望全體國民之熱心毅力。以助其成焉。

徐世昌之總統。產生於新國會。故羣認為非法。奉直戰後。直系各將領。忽倡恢復舊會。黃陂復位之論。東海因以下野。一時之間。黃陂與舊國會。同出現於北京首都。當時一般人頗有以法統恢復後。政治修明。為望者。詎復位以後。除黃陂個人道德一項稍異於徐之一點外。其他如乞憐軍閥。與依違於保洛之間等等。實與徐氏無所異。趣舊國會恢復以後。一般人所最渴望者。莫如制憲。但各黨系昔競以私利為務。制憲反少成績。殊失一般人之同情。國會於此。誠應力懲前失。速自振作。以慰國人之望。要知從前之所以兩遭解散。雖以毀法者之層出不窮。所致而國會之未能得民衆擁護。確亦其最大之原因也。

奉直之戰。蓋純係權利之爭奪也。換言之。即雙方互欲爭得在北京之勢力。以控制北京政府而已。此種私鬬之行為。既為國人所鄙棄。而其戰後之影響。除損失無數之生命財產外。於政治亦並未有何改善。現雙方且互相積極預備。為第二次之戰爭。整軍經武。各不稍暇。無論將來成敗若何。其所受之損失。仍直接或間接歸諸人民。彼軍閥除勢力消長一點外。固不受若何之影響也。

綜上以觀。國是之敗壞。雖由軍閥官僚所致。而人民之放棄監督職責。要亦其一因。故此後吾人并不希望政府之如何改良與軍閥之如何覺悟。惟冀國人奮鬥之毅力。增長而已。

關廟圖

（中國風景片一）

在洛陽縣南五十里關林孫權送二元於曹操以諸侯禮葬之

※本國大事記（二）※

十一年一月

●湖南省憲公布　湖南省憲已於本日公布。省議會選舉事務所暨法制編纂會亦同日成立(一日)

●與赤塔代表談判通商事務　遠東共和國代表阿格勒夫本日與我國俄事委員會會長劉鏡人開始談判通商事務。阿格勒夫提出條件(一)中東鐵路歸中俄合辦(二)中俄兩國即日通商(三)賠償赤塔政府維持庫倫秩序之代價。我國提出條件(一)赤塔政府須保證外蒙不再發生騷亂(二)歸還前清咸豐十年割讓之六十四屯及三角洲土地(三)賠償俄國革命以來中國商人所受之損失(二日)

●黑督與俊陞向阿政府提出要求　俄新舊兩黨近在阿穆爾附近開戰。黑督與俊陞為保護我國該地僑民起見。向阿政府提出要求三項(一)阿政府應切實保護華僑且須擔保確有此項能力(二)華僑貨物槍械應一律發還(三)取消華航會黨。不准華人在俄營充兵(二日)

●派王迺斌督辦東省鐵路　派王迺斌督辦東省鐵路公司事宜。宋小濂免職(四日)

●唐在復赴聯盟會　國際聯盟會定本月十日開常會。唐在復由羅馬赴日內瓦列席(四日)

●魯案交涉談判仍休止　中日魯案在華會會外交涉。自上年十二月二十一日停頓後。迄未進行。吾國代表主張提出大會。日代表極端反對。因於本日重開談判。旋以日代表堅持須借日款贖路。仍無形休止(四日)

●派曹汝霖為實業專使　本日令特派曹汝霖為勸辦實業專使。葉恭綽開去專使職務(五日)

●任沈瑞麟為外次　本日令劉式訓免職。以沈瑞麟為外交次長(五日)

●華會議決我國關稅案　我國在華會遠東委員會提出之關稅案。於本日議決。大旨如下(一)華會閉會後四個月以內。在上海開會修正稅則。發表後兩個月以內。施行新稅則。切實值百征五(二)滿四年後再修正。此後每七年修正一次(三)中外會商廢除釐金後。關稅可值百征十二・五(四)普通貨增值百征二・五之附稅。奢侈品增收值百征五之附稅。同日撤退駐華外軍案議決。參與此次會議之列強。駐北京代表。俟中國申請時。即與中國代表三人協同組一委員會。將調查列強撤退駐兵之宣言書中引起之任何爭點。應將具報告陳明事實意見。而無際諱。簽約國各有接受委員會報告中所列決議全部分或一部分之權。惟不得直接或間接要求中國許給政治的或經濟的任何特別讓與權與優惠利益或特權。以為接受決議之交換條件(五日)

●直系各督通電反對梁閣　吳佩孚通電反對梁士詒內閣。謂梁氏面允日使要求借日款贖回膠濟路。蕭耀南齊燮元王瑚陳光遠楊慶鎣等亦先後通電與吳佩孚取一致態度(五日)

●院部通電報告魯案經過　國務院外交部通電報告魯案經過。略謂魯案中之膠濟鐵路問題。前此迭經在美磋商。我均主籌款贖回自辦。(中略)嗣以關於款項用人辦法雙方爭議。迄未解決。上月二十七日日使到外部。稱日本讓步已極。若中國堅持即劉贖回之議。惟有停止交涉等語。我仍主贖路自辦。未變初旨。三十號我三代表來函稱。贖膠濟路付款事。現擬兩種辦法(一)中國以現款全數存入第三國銀行。協定成立後。第三個月底交五分二。第六個月底交五分一。第九個月底交五分二。照此辦法。中國不必聘用日本技師。但日代表堅持在會同派鐵路人員估價後。交還該路之前。須將款項全數交存第三國銀行(二)中國按照應付款數。發行國庫券。分二十四期收贖。每六個月為一期。但三年後中國得一次贖清。惟須六個月前通知。第一期於協定發生效力九個月後交付現款。其餘款項以本路資產及贏利作抵。並酌給利息。中國政府於中國鐵路內所用日本有技師中選充本路工程司。依此辦法日本堅持須用日本人為副車務長副會計長等。因查贖路作價約三千萬日金。用何法歸還。政府並無成見。如能設法籌足交存照第一款辦法辦理。則一切葛藤均可斬斷。固為上策。然金融緊迫。款鉅難籌。合立付現款而外。無論庫券借票。惟有仍抱定回贖自辦宗旨。以冀取益防損(下略)(五日)

禹王臺圖

（中國風景片二）

繁塔圖

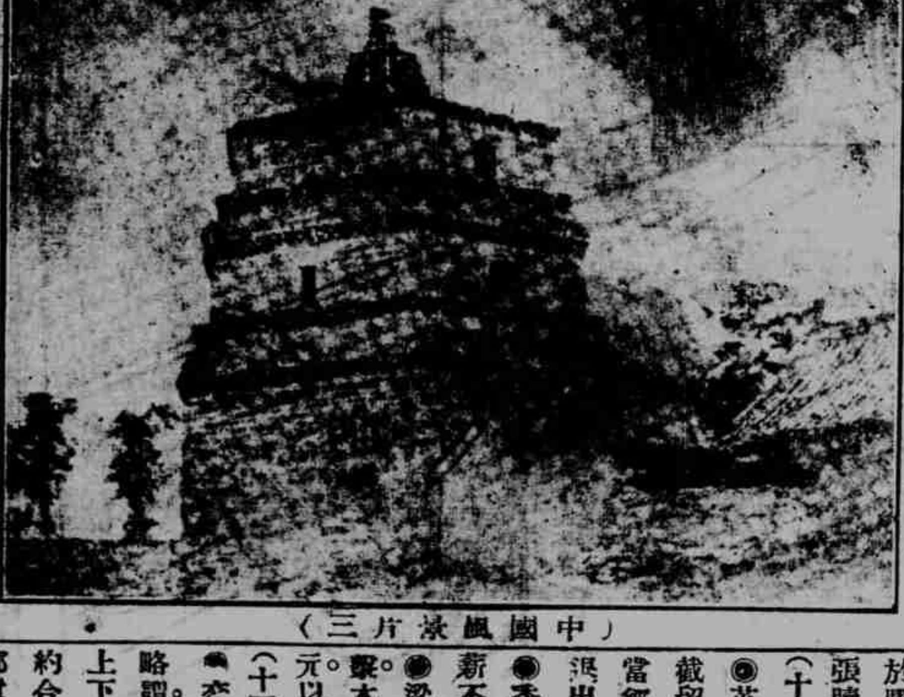

（中國風景片三）

俗稱白塔寺門左金剛經

六石為宋人趙安仁書

●實行民刑訴訟條例　民事訴訟條例。刑事訴訟條例。定民國十一年七月一日起。全國一律施行(六日)

●無題何恩溥免職。以韓麟春為陸軍次長(六日)

●海軍截留鹽稅　海軍艦隊截留兩淮鹽稅充餉。由蔣拯杜錫珪楊敬修等通電各處。聲明此係不得已暫時之舉。一俟中央籌有的款。立即取消(六日)

●梁閣通電自辦　國務總理梁士詒暨吳佩孚五日通電。均與事實相違。通電自辦。並同時對外聲明。新內閣對於華盛頓會議完全贊成中國代表團在華府之宣言(七日)

●中俄條約期滿　中俄所訂條約暨陸路通商章程。已屆第四次十年期滿。現定自四月一日起。所有貨物出口稅項。均照現行海關進出口稅則完納。

●華會各國勸告我國裁兵　華盛頓會議英美法日四國之裁兵委員會。以我國陸軍現達一百三十餘萬之多。特共同議決。勸告我國勵行裁兵。此項議決案之勸告書。已由各該國公使會同於五日送達外交部。同時我國派華會代表施肇基等亦有是項報告。當經外交部通電各省巡閱使督軍及師旅長等注意(九日)

●魯案交涉重開談判　在華會會外交涉之中日魯案。自二次停頓後。政府允許駐京日使小幡借款贖路之聲喧傳中外。國人因此一致反對。梁閣華會我國代表團亦聲明不遵梁閣訓令。堅持其原有主張。嗣經美代表許士英代表貝爾福斡旋。復於本日開議(十一日)

●院通電否認在京直接談判膠路　國務院因魯案中國於膠濟鐵路事件。各處通電反對。特宣布對於此案始終主張贖回自辦。並無在北京直接談判與借日款之意見(十一日)

●英美各國因海軍截留鹽稅提出抗議　自海軍各艦隊截留兩淮鹽稅。駐京英美法日各使均向外交部提出抗議。當經財政海軍兩部會商。先匯餉十萬元。令蔣拯速將艦隊撤出十二圩(十一日)

●香港海員罷工　香港中華海員工業聯合會因要求加薪不遂。全體罷工(十二日)

●梁士詒認籌贖路款　梁士詒以中日膠濟路案受人攻擊。本日續發通電自白。並力主籌現贖路。自任籌借三百萬元以為之倡。同日吳佩孚亦發出通電。主張籌現贖路辦法(十三日)

●交部電促國民籌款贖路　交通部電促國民籌款贖路。謂膠濟鐵路與我國利害安危關係至重。此次華會全國上下均主張該路應贖回自辦。惟款項約須日金三千萬元。約合國幣二千七百萬元之譜。論者不無以款巨難籌為慮。鄙意不如預定將該路歸為民業。由人民籌款贖回。即由人民自行管理。辦法可將二千七百萬元悉行募集商股。如有不足。或另募內債。或添招商股。悉由銀行公會等辦理。政府可不經手。其股最低額可為五元十元。以期普及。並以本國人民購買為限。不得轉售或抵押於外人。以為該路永為國民所有之確證。而以此路完成於民衆公意之上(十四日)

●唐在復電告國際公斷庭條例通過　唐在復電告國際聯合會行政部通過國際公斷庭條例。並定本月三十日在海牙第一次召集(十四日)

●我國在華會提撤退外兵案　撤退駐華外兵案。業由我國在華會提出。各國多以我國內亂未靖。不能保護外人生命財產為言。更欲設立委員會。由八國駐京代表會同我國調查地方情形。報告各國政府。再行裁決。當經外交部電令我國赴美代表提出抗議。本日復通令各督注意保護外人(十六日)

●北伐大本營駐桂林　廣州大本營組織七軍。駐紮桂林(十六日)

●顧品珍就滇軍總司令職　顧品珍通電就滇軍總司令職。並稱已改編部隊。分路出發。所有留守任務。由金漢鼎代總司令接收(十六日)

●各團體組織救國贖路集金會　全國商教聯合會。聯合京師總商會。京師農會。北京教育會。全國報界聯合會。全國學生聯合會。共同組織救國贖路集金會。即日成立(十七日)

●沈鴻英要求歸附　沈鴻英退入湖南後。派員向吳佩孚要求歸附。其條件(一)直接由吳佩孚指揮(二)脫離其他南北各方面關係(三)軍費由直軍擔任(四)駐紮地點及一切軍事行動。均由直軍指揮(十八日)

●魯省任三百萬贖路款　田中玉通電報告山東全省擔任三百萬元為贖路之準備。並條陳意見(十八日)

●唐繼堯任柳州設司令部　唐繼堯電稱暫設滇軍總司令部於柳州。即日率師赴桂林(十八日)

●直系各督請罷梁士詒　蘇贛鄂魯豫陝六省督長由吳佩孚領銜電請罷斥梁士詒。並謂萬不獲已。惟有與內閣斷絕關係(十九日)

●外部答復英藏交涉案　中英西藏交涉自去年停頓後。迄未開議。駐京英使奉其本國政府訓令。迭向外交部催促重開會議。本日外交部已備文答復。請其照下列各款討論(一)西姆拉會議違反光緒二十三年駐京英使換文。不能據為事實(二)請查照民國五年中國提案進行討論(三)西藏為中國之完全領土。界址按自然四至。不得更動(四)西藏外交應由中央主持(五)中國對於西藏之交通內政有自由主權(六)亞東江孜兩稅關稅款應由中國派員監視接收(七)藏邊亂事中國自行派員勸辦(八)為保衛西藏治安。中國應在西藏駐兵設警(九)駐藏之中國大員有管轄全藏內政外交之權(十)西藏得派代表會同討論解決藏案之方法(十九日)

●設立收回客郵委員會　外交交通兩部會商收回客郵準備辦法。定先設立收回客郵委員會(十九日)

●毅軍軍統姜桂題逝世　毅軍軍統姜桂題因病出缺。該軍改歸陸軍部管理(二十日)

●任張弧兼幣制督辦　特任財政總長張弧兼幣制局督辦(二十日)

●鄂贛陝擔任贖路款　鄂贛陝三省督長先後通電籌款贖路。鄂擔任三百萬元。贛陝各擔任二百萬元。同時湘省趙恒惕亦通電擔任四十萬元(二十四日)

●梁士詒遭反對請假　梁士詒因六省督長聯電反對。託病請假。本日特任顏惠慶暫兼代國務總理(二十五日)

●政府發行九六公債　政府為償還內外短債起見。發行八釐債券。額設九千六百萬元。名曰償還內外短債八釐債券。本日由財部與銀團簽字。內容(一)利率週年八釐(二)每年分兩次付息(三)每年還本二次。用抽籤法。分六年還清(四)由鹽餘項下償還本息。俟關稅實行值百抽五之日起。改由所增關餘項下撥充。不足仍以鹽餘補充(五)每百實收九十元(二十六日)

天下馳名之洗衣肥皂請用

日光肥皂

是用最純潔的原料所製

吾國男界上最精良居家最合用之洗衣肥皂

各省商埠大小洋廣貨號均有出售

利華公司謹啓

駐華總公司 上海九江路三號

恭祝
各界
進步無疆
中國南洋兄弟煙草公司敬祝
GREAT CHINA
大中華香煙
TOWER
大聯珠香煙
PEARLS
CIGARETTES
BROTHERS
CO. LTD.
50 CIGARETTES
NY

上海
證券物品交易所
股份有限公司

恭祝

新歲

營業種類

證券

棉花紗布

金銀

糧食油類

皮毛

電報掛號
中文(物)三六七〇
西文 PRODSTOCK

郵政信箱一〇三號

電話
理事室中央三八七六
總務科中央三二七一
分機 中央五五零一至五五二〇(念綫)
中央六八六一至六八七〇(十綫)

所在地◉上海四川路一號

萬神妙利民聖藥歲

信誼丸
"SINEWAN"

保愈各癬〇藥到病除

還我本來面目

此藥保愈各種濕癬疱癬牛皮癬瘡癬以及其他遠年或新發頑癬皮膚病等百奏百效永不復發如不獲愈藥資原璧奉還

第一號 成人用 每盒四元

第二號 小孩用 每盒三元

賜保命
"SPERMIN"

強身廣嗣〇益壽延年

使君年輕廿載

專治先天不足陽痿腎虧神經衰弱心房失司血虛過甚營衛不和神志抑鬱脈管結硬以及糖尿症脚風病頭腦眩暈等症

補藥水 內服用 每瓶三元

注射液 注射用 每盒三元

本埠各大藥房均有經售
外埠可用郵購如蒙藥價如數匯下此藥當立即發上
德國伯林 上海新康路四號 德國亨寶
信誼貿易有限公司白

本埠各大藥房均有經售
外埠可用郵購如蒙藥價如數匯下此藥當立即發上
德國伯林 上海新康路四號 德國亨寶
信誼貿易有限公司白

民至靈強種補劑國

論四

新聞之定議與價值

谷聲

新聞紙以新聞爲其主要資料故新聞紙之問題乃分爲三點(一)何謂新聞(二)從何處以何法探覓新聞(三)果何以而使新聞達於讀者此中之第一點卽新聞紙之定義及價値問題也。

凡優良之新聞紙作製者得一消息率皆不難立辨其係新聞與否既認爲新聞更不難立權其價値之輕重惟吾人苟欲其以簡單之數語抽象說明新聞之定義及新聞價値決定之標準則類多訥訥不能言是故美國之古利亞氏週報會特於一千九百十一年三月十八日召集全國之新聞記者開一討論會策衆人之智力共爲新聞二字下其定義討議結果得左列定義九則。

(一)新聞者乃讀者所欲知之事物也。

(二)凡若干人民所欲讀誦之物其能無背於優美興味之主旨及誹謗他人之法律者皆爲新聞。

(三)新聞者卽一時發現之事物而爲人所注意者也。

(四)新聞者凡人所欲議論之任何事物皆是其愈足喚起他人之評論者則其價値亦愈大。

(五)新聞者凡關於有影響及讀者或使讀者發生興味之偶溝發見意見及事件其確切而得時之消息皆是。

(六)凡有關於公共福利以及涉及個人任何關係活動言論財產與個人行動之事均爲新聞。

(七)新聞者乃任何發現之事項或任何將發現之事項及任何已發現事項之結果也。

(八)新聞者爲任何發現事項之主要事實或爲足使人發生興味之意見而足以影響或有勢力及於人類生活及其愉樂者也。

新聞包括各種可使人發生興趣之時事新聞之最上者其發引起興趣之讀者亦衆多。

吾人綜觀以上各定義可知新聞之要點有三(一)新聞必可使人發生興趣(二)新聞必包括任何一切事物之具有上述之興趣者(三)新聞必新穎得時而新聞之價値如何決定亦可從而推知(一)以對新聞發生興趣之人數決定之(二)以新聞興趣濃厚之程度以決定之吾人若綜合以上各定義則可更得一新定義卽「新聞者能使若干人發生興趣之一切得時消息而最佳之新聞卽彼新聞能使最多數之人發生最濃厚之興趣者也。」

以此定義爲標準凡新聞訪員卽不難對於每一事實意見或活動自行斷其係新聞與否若係新聞亦不難更測定其價値之重輕祇須以三個問題自詢足矣詳言之卽此新聞是否新穎合時能對此新聞有興趣之讀者有幾何此新聞是否可使多數讀者發生濃厚之興味。

惟有時每有一新聞在初睹之下似其所含興趣殊少第一經詳細度量始可知其亦有相當之價値是以吾人於一人一事實一意見各方面之詳細觀察常能使吾人發現易逝觀察較鈍者視線之新聞凡爲訪員者應於此各面對當日之事物自問何者最足使最多數之人發生極大之興趣。

再新聞須合時爲各種新聞必其之條件「昨日」兩字幾不合於新聞記者之用卽「今日」「今晨」「今午」「迄至本日」等字樣亦宜代之以「迄此分鐘」自[illegible]日益[illegible]以後不過於半小時中立說各新聞事件成完全之新聞紙面外之時尤竊於最近之新聞爲訪員者當具有探覽消息於其末失新聞性質時之精神務求新聞於刊佈之時未失其新穎之條件。

新聞必使人能發生興趣如前所述第進一步言何等新聞乃能令人發生興趣此亦不得不知大概爲一般人所願聞聽讀誦之事實論列皆有令人發生興趣之結果一般人所願聞聽讀誦之事其大要約有下列數端。

(一)特別。 凡特別非常或怪異之新聞以其事出於人類生活之常軌常足喚起讀者之興趣夫人類生活日常應有之現象爲衆人意想中所料及耳目所常觸故關於此類事物之新聞不足刺激其神經反之若事出偶然有非常人所可意料者則衆人自不期然而加以注意如火車日日安然開行其消息無足奇也一旦忽有出軌起火之事則閱者莫不欲一悉其究竟此一極簡單之例也。

(二)事關競爭。 注意競爭爲人類心理中之常態故無論關於商業政治技術運動等競爭之新聞常有多數人加以注意戰報是其一例他如罷工政爭等消息皆有同一作用。

漢函谷關

(中國風景片四)

漢函谷關道險如函故名秦關初在宏農今靈寶縣境漢元鼎三年樓船將軍楊僕恥居關外請以家僮築塞徙關新安東曰新關所謂塞者有似長城北起大河南跨白石山抵宜陽之散關皆楊僕所築障塞也

(三)關係人事。 凡人對同類常抱有親切之同情故新聞之特別關於人事者普通較其他新聞易得人注意例如以空屋被火延燒之一事與焚傷多命之火災事件相比較則後者自易惹人注意卽緣其涉及於人之故也。

(四)事涉兒童 事涉兒童常較涉及成人者易起人興趣。其作用與前述特別或奇異之新聞相同。

新聞爲人所注意者約如上述數端惟同一事實閱者對之所發生之興趣未必盡相同此亦爲討論新聞價値時所應注意之一點也閱者對於同一新聞其所發生興趣之濃厚視下列三端而定(一)新聞內所述人地或事物閱者熟悉之程度如何愈熟悉者是愈令讀者發生興趣(二)新聞自身之重要程度如何重要者惹人興趣(三)新聞中所述人地或物與閱者之關係爲如何關係切者則閱者自愈加注意有此興趣人各不同之關係故審察閱者然後再選擇新聞亦所聞記者所當注意者也。

新聞價値既與人物或地及閱者之關係攸關故新聞之興趣又可分別爲時間與地人的興趣及事的興趣之三種有此地方其引起他人注意之力不減於遠方所發生之重要事實有時或且過之關涉名人之新聞亦常較關涉尋常人之新聞易爲人注意而利害關切于讀者之事件之消息亦然此等新聞皆不必單獨執定新聞本身之輕重而判斷其價値也。

凡新聞所含有之興趣以愈多爲愈妙一種新聞有時不妨含有上述種種之興趣興趣愈多則讀者愈衆讀者所發之興趣亦愈濃而新聞之價値亦愈高矣。

本國大事記(三)

●魯案談判簽字 在華會會外談判之魯案經英美調停妥協本日外交部訓令我國代表簽字並交付全權證書託美使轉寄(二十七日)

●張作霖爲內閣問題通電 張作霖爲內閣問題電請總統將梁士詒關於膠濟路案有無賣國行爲宣示國人(三十日)

●日使不允廢止安東關減稅 駐京日使小幡以我國擬廢止安東關減稅親赴外交部要求卽日撤去此項提議當經外交部允暫爲維持原狀仍照現行稅率徵收(十六日)

●內部附設青島市政委員會 內務部近擬在部內附設青島市政委員會特擬具組織章程八條卽日提交國務會議通過(十七日)

●王景春督辦中東路 本日令督辦東省鐵路公巡司事宜王酒斌現未就職特派王景春署理(十八日)

●財次盧學溥辭職 財政部次長盧學溥爲查債案關係託病辭職周家彥暫行代理(十八日)

●交部設魯案交通委員會 交通部爲準備接收膠濟鐵路暨附屬事業及其他交通事業擬在部內設立魯案善後交通委員會(十八日)

●公布膠濟路民有辦法大綱 外交內務財政農商交通各部會訂膠濟鐵路定爲民有辦法大綱十四條業經國務會議議決本日奉指令公布施行(十九日)

●中德新約換文 中德新約已於本日在外交部換文(二十日)

●華會代表王寵惠返京 派赴美國華會代表團自閉會後卽陸續返國本日王寵惠亦返國抵京(二十二日)

●袁祖銘組定黔軍 鎭遠袁祖銘組織定黔軍由晃縣率師攻黔於本日通電各處稱已佔領青谿玉屛鎭遠銅仁等處(二十二日)

●唐繼堯入雲南 唐繼堯軍隊於本月二十日佔領宜良本日入雲南省城顧品珍被刺殞命軍隊潰散(二十四日)

●派汪榮寶補簽禁販婦孺公約 外交部呈准派駐瑞士公使汪榮寶爲全權代表補簽上年參與日內瓦會議議決之禁止販賣婦孺公約(二十五日)

●縣自治法定期施行 縣自治法定四月一日施行於江蘇三十七縣區域本日以教令公布(二十八日)

●膠濟路沿線撤兵協定簽字 中日膠濟鐵路沿線撤兵協定經中日兩國委員會商議妥協於本日午後簽字內容共十一條(一)照本協定中國配備巡警(或軍隊下同)及日本撤退軍隊之區域卽膠澳租借地以外女姑口站以西膠濟鐵路幹枝沿線(二)實行配置巡警及撤退日本軍隊完畢日期(第一區)濟南張店間張店博山間四月十日(第二區)湖田黃旗堡間四月二十日(第三區)岞山女姑口間四月三十日右第一區第二區之境界爲湖田站西方二啓羅邁當由尙家莊至白家莊之道路(路屬第二區)第二區第三區之境界爲岞山站西方三啓羅邁當濰河支河(該河橋梁屬第三區)第三區與青島守備軍管轄區域之境界爲膠澳租借地之舊界綫(三)各區間日本軍隊警備之任務以前項規定中國巡警配置完畢日期後第二日正午終了(四)中國政府應將配置鐵路沿綫巡警之編制及配置至遲於四月五日通知日本政府(五)日本軍隊撤退照左開程序實行但因淸理未了事務得若於干月間准少數人員之留駐步兵隊由第二項規定各區中國巡警配置期之翌日起五日以內從現在駐屯地撤退憲兵由前項中國巡警配置期之翌日起十日以內從現在駐屯地撤退濟南無線電通信員與第一區步兵同時撤退(六)日本軍隊撤退後居住鐵路沿綫日本官民生命財產之保護暨鐵路鑛山電綫以及附屬財產之保護警備全由中國政府負其責任(七)兩國政府因監督各該本國軍隊或軍警之實行配置及撤退且協同處理撤退配置時臨時發生事件應各

帝嚳陵圖

(中國風景片之五)

商邱縣屬在縣南四五里宋開寶中建廟陵在廟後

高辛廟圖

(中國風景片之六)

用暫由中日兩方各派同數之監視人俟民國十一年二月四日在華盛頓簽字之山東條約第二條所設之委員會與其他相關問題協定細目後移交中國政府(九)濟南及其他沿綫兵營之處分應在前開條約第二條所設之委員會決定但決定以前日本政府爲中國軍警配置便利起見承諾中國政府之暫時使用(十)在沿綫陸軍官舍之處分應在前開委員會決定但決定前日本政府除同政府應行保有者外可依中國政府之希望承諾其暫時使用前開應歸日本政府保有之官舍在濟南鐵路車站附近以外約計十所由日本政府指定在其他沿線者另行協議決定(十一)日本官憲允將沿線各兵營及憲兵派出所內之設備及器具中無送回之必要者酌量留充中國巡警使用(二十八日)

●派張鳳台督辦河南鄭縣商埠事宜(三十一日)

●張作霖派兵入關 張作霖電參謀部及陸軍部添派二十七師入關擁護近畿(三十一日)

●修改稅則會在滬開會 上海修改進口稅則委員會本日在總商會舉行開幕典禮到會者爲我國英吉利日本比利時巴西丹麥法蘭西義大利和蘭挪威西班牙十一國計三十七人(三十一日)

四月

●農部組魯案林礦委員會 農商部組魯案林礦委員會成立以黃義兼委員長(一日)

●第一屆國會議員運動恢復 第一屆國會議員連日集議繼續行使職權發表左列宣言(一)六年六月十二日之命令應認爲無效(二)應恢復舊會行使職權繼續爲五十七次之制憲會議(二日)

●袁祖銘入黔 袁祖銘軍隊於本日駐進貴陽盧燾辭總司令職(三日)

●任韓國鈞爲魯省長 田中玉辭兼署山東省長職以韓國鈞爲山東省長(五日)

●任熙彥爲蒙藏院總裁 貢桑諾爾布辭職以熙彥爲蒙藏院總裁(五日)

●和約研究會裁撤 外交部呈准裁撤和約研究會(五日)

●償還內外短債委員會開會 償還內外短債委員會於本日開會由審查委員先後報告審查各債款情形並將對於各該案辦法提出公決當經通過三十餘案卽日由董康將審查經過情形及通過各案呈報總統(五日)

●英使聲明所售飛機不作軍用 駐京英使艾斯頓以前售與我國飛機原定不充軍用茲復向外交部鄭重聲明當經外交部分別函致主管機關知照

●張紹曾宣布對時局主張 張紹曾通電各處主張(一)由國會自由行使職權(二)由各省共謀根本改造並謂吳佩孚推重曹張兩帥對於時局亦無成見(七日)

●任周自齊爲總理 本日命令顏惠慶准免暫兼代理國務總理職齊燿珊准免兼署教育總長職以周自齊署理教育總長兼國務總理(八日)

●中日兵委員會會議接防手續 中日膠濟路撤兵協定成立後兩國卽依協定第七條之規定各派委員四人於本日在濟南交涉署開會協議接防手續(八日)

●唐繼堯被舉爲滇省長 雲南省議會公舉唐繼堯爲滇省省長(八日)

●英美提議改良東路辦法 駐京英美兩使向外交部提議改良東路辦法三端(一)全路維持現狀(二)暫緩技術[illegible]

電令孫烈臣核擬辦法具復(九日)

●張作霖撤車輛 張作霖調令京奉路西段車輛一律開往東段一列車照常通行(九日)

●鎭威軍陸續入關 張作霖以保衛近畿治安爲名自本月九日起陸續由京奉路運兵入關共計九次駐紮軍糧城馬廠通州等處名曰鎭威軍(十五日)

●粵政府免陳炯明職 廣東政府免陳炯明廣東省長暨粵軍總司令各職陳炯明卽夜率兵赴惠州同日以伍廷芳繼任廣東省長並將粵軍總司令一職裁撤(二十一日)

●任梁如浩爲威海衛督辦 本日令特派梁如浩督辦接收威海衛事宜(二十六日)

●粵政府收回北洋各艦 廣東政府派陳策溫樹德等率隊攻襲海圻肇和永豐楚豫豫章海琛永翔飛鷹福安同安北洋艦隊並捕毛仲芳鄭祖詒倪則燦林壽民鄭嘯剛等五人(二十七日)

●奉直軍開始作戰 直隸奉天等處軍隊在近畿發生衝突本日明令(一)著曹錕張作霖等督飭所屬軍隊立卽停止攻擊將移調軍隊接近地點一律撤退聽候查辦(二)著衞戍總司令步軍統領京兆尹京師警察總監督飭所屬防衞京師(三)責成京外軍民長官對於外人生命財產一律妥爲保護勿使稍受損害(二十九日)

●駐京公使團因戰事提出抗議 駐京公使團以奉直兩方業經開戰因向外交部提出抗議四項(一)京奉路照約不得駐兵並不得斷絕交通如有以上情形中政府須負全責(二)無論何方軍隊不得入京(三)戰時不得在城邑上擲放炸彈等物(四)京津外人生命財產如有傷損須由雙方統兵長官負責賠償(三十日)

五月

●外部抗議俄蒙條約 勞農政府近與蒙古私訂條約本日外交部特向勞農政府駐京代表提出抗議略謂勞農政府對中國歷次通牒曾宣言放棄中國領土之侵占及在中國境內各租界並將從前俄帝政府及中級社會人士所掠奪者俱以無報酬永遠歸還中國今勞農政府擅與蒙古私訂條約既食前言復違公理本國政府實難容忍爲此特向執事嚴重抗議所有勞農政府與蒙古私訂無論何種條約中國政府絕不承認(一日)

●張作霖宣布自治 張作霖通電宣布東三省一切政事與東三省人民自作主張並云與西南及長江同志各省取一致行動(一日)

●湖南新省議會集會 湖南省憲成立後第一屆省議會於本日自行集會(一日)

●海軍駛往秦皇島 杜錫珪派艦隊赴秦皇島一帶監視奉軍增運軍隊(二日)

●財部發行八釐債券 財政部近以金融危急呈請繼續發行八釐債券本日奉指令照前案辦理(四日)

●奉軍敗北 直隸奉天等軍隊自發生衝突後互有勝敗本日奉軍不支由豐台退至蔡[illegible](四日)

●奉軍敗退軍糧城 奉軍退軍糧城直軍進佔蔡[illegible]明令奉軍卽日撤出關外直軍退回原駐地點候中央命令解決又以此次戰事皆由於葉恭綽等搆煽醞釀而成葉恭綽梁士詒張弧褫職並褫奪勳位勳章逮交法庭依法訊辦(五日)

●高凌霨代交長 本日令以高凌霨兼代交通總長(六

●膠路接防完畢 膠濟路沿線日軍自四月十四日起[illegible]

○靳雲鶚軍與趙軍衝突　靳雲鶚部自信陽開赴石家莊一駐紮。主和尙橋地方被趙傑攻擊。當退至武勝關。

○賑恤兵燹區域　京兆直隸等處被兵地方受災頗巨由政府撥銀十萬元賑撫。(七日)

●田中玉等調停戰事　田中玉陳光遠張文生齊燮元等爲趙傑襲攻靳雲鶚事。致電馮玉祥趙倜顧秉公調處。請兩方各退防綫。勿事衝突。(七日)

●京師公益聯合會發起裁兵　京師公益聯合會發起全國裁兵大會。並公舉王寵惠爲代表。與各當局接洽。(七日)

●鄭洪年辭職　鄭洪年辭交通次長職。(八日)

●閣議通過開膠路八商埠　政府根據華會我國代表團宣言。擬將山東省張店坊子高密縣濰川博山周村青州等八處開闢商埠。業經閣議通過。茲外交內務財政司法農商交通六部已將上列八埠開闢之必要及開闢時應行聲明各事項。會電山東長官暨魯案善後督辦處查照辦理。(八日)

●趙倜在中牟敗退　馮玉祥率部援靳。在中牟地方與趙倜軍隊激戰。趙部敗退。(八日)

●趙傑褫職　本日令趙傑褫職。交河南督軍趙倜訊辦。(九日)

●陸長鮑貴卿請假　鮑貴卿因病辭職。明令給假十日。以金紹曾暫行代理部務。(九日)

●盧永祥統一會議意見　盧永祥電陳統一會議意見一取平等會議形式。二由各省人民爲會議主體。不受任何方面操縱。三會議目的不限於立法行政一部在謀制度上根本改造。以圖民治之實現。(九日)

●張作霖免職查辦　本日令張作霖免職查辦。東三省巡閱使一職。即裁撤。(十日)

●更動東三省疆吏　本日令吳俊陞調署奉天督軍。馮德麟署理黑龍江督軍。袁金鎧署理奉天省長。史紀常署理黑龍江省長。(十日)

●裁蒙疆經略使　本日令蒙疆經略使一職裁撤。所有蒙邊一切事宜。即由國務院暨主管各部辦理。(十日)

●任馮玉祥爲河南督軍　趙倜免職查辦。以馮玉祥爲河南督軍。寶德全幫辦河南軍務。劉鎮華暫行兼署陝西督軍。(十日)

●東三省各團體否認張作霖免職　東三省省議會商會農會工會教育會等各聯合會。於本日發出一電。不承認張作霖免職命令。(十一日)

●吳俊陞等否認政府任命　吳俊陞馮德麟袁金鎧由奉天省公署發出通電。否認十日令署奉天黑龍江督軍暨省長各職。(十二日)

●外部請各國展緩調查司法　外交部致牒英美法德意比荷葡等國。請展期調查司法。略謂一九二一年十二月十日在華盛頓會議第十次全體大會席上。議決關於取銷中國領事裁判權之決議。須於閉會後三個月內組織調查委員會一節。現中國政府因有某項關係擬展期一年實行。希望各國政府諒解。(十三日)

●李垣呈報接收外蒙談判　李垣呈報與勞農代表伊開斯談判接收庫恰事。並謂應有外蒙代表來京解決。(十三日)

●李烈鈞攻贛　廣州政府下令攻贛。李烈鈞部開始向贛攻擊。(十三日)

●吳佩孚通電主恢復舊國會　吳佩孚通電各省徵求恢復第一屆國會意見。蘇魯鄂均復電贊成。(十四日)

●任譚慶林護察都統　本日令着譚慶林暫行護理察哈爾都統。張景惠免職。(十五日)

電主張統一辦法。應請黃陂復位。召集六年舊國會速制憲法。共選副座。(十五日)

六　月

●孫傳芳電南北總統同時退位　孫傳芳於本日通電。請南北兩總統同時退位。大致謂廣東孫大總統原於護法。法統既復。責任以終。功成身退。有何流連。北京徐大總統新會選出。舊會召集。新會無憑。連帶問題。同時失效。所望我兩先生體天之德。視民如傷。敝屣尊榮。及時引退。(二十八日)

●舊國會議員發表宣言　舊國會在京議員一百五十餘人。本日在天津開會。發表宣言。即日行使職權。取消南北兩政府。另組合法政府。(一日)

●徐總統退位　大總統徐世昌以長江上游總司令孫傳芳迭請黎前總統復職。及舊國會宣言取消南北政府。(二日)

●曹錕吳佩孚等請黎元洪復職　吳佩孚領大通電。曹錕領銜十省區電。齊燮元。田中玉。陳光遠。閻錫山。李厚基。蕭耀南。馮玉祥。楊增新。劉鎮華。陸洪濤。王瑚。楊慶鎏。許世英。張鳳臺。潘齡皋。蔣掄。馬福祥。張錫元。孫傳芳。杜錫珪。楊敬修。譚慶林等聯名電。均言徐氏既退。請黎元洪復職。(二日)

●黎通電廢督裁兵　黎元洪通電各省。以廢督實裁兵復職條件。(六日)

●黎元洪通電允暫行總統職權　黎元洪在津發兩通電一謂各督覆電允廢督裁兵。謹於十一日先行入都。一謂入都後暫行大總統職權。俟國會開會聽候解決。(九日)

●任命內閣閣員長　特任顏惠慶暫行兼署外交總長。譚延闓署內務總長。董康署財政總長。吳佩孚署軍總長。長李鼎新署海軍總長。王寵惠署司法總長。黃炎培署教育長。總長張國淦農商總長。

●撤銷六年解散國會令　本日明令撤銷六年六月十二日之解散國會令。(十三日)

●令各省停止戰爭　明令各省疆吏迅戢兵戎。力維[illegible]是。前方各隊一律停止戰爭。(十五日)

●國會定八月一日開會　國會電各省定八月一日開會。請轉告在籍議員早日蒞京。(十五日)

●何剛德護理贛長　本日令謝遠涵未到任以前。江西省(二日)

●裁撤江西督軍　裁撤江西督軍。所有督軍署結束事宜。責成何剛德妥籌辦理。(十七日)

●廣州各界及海陸軍代表宣告息戰　廣州各界及海陸軍代表在文瀾閣開維持粵局會議。結果由湯廷光葉舉魏邦平會銜布告息戰。並通電海陸軍共同贊成統一。請孫下野。(二十日)

●魯案細目委員會開會　中日協商魯案細目委員會在外交部舉行開會式。日本方面到者委員長小幡酉吉委員出淵勝次秋山雅之助太村卓一。及委員三十餘人。中國方面到者委員長王正廷委員勞之常唐在章陸夢熊顏德慶徐東藩及佐理員四十餘人。約定以後逢星期一四開一部委員會討論關於行政引渡事項。逢星期二五開二部委員會討論關於鐵路事項。二十六日

七　月

●川局內部破裂　四川一二兩軍自八日起於合川忠州來縣墊江四處開始作戰。(八日)

●張作霖組織保安總令部　張作霖於本日將巡閱使督軍兩署合併。正式組織東三省保安總司令部。(十六日)

●令王寵惠代閣　本日令王寵惠代國務總理。顏惠慶准假十天。(三十一日)

八　月

●國會繼續開常會　兩院俱已滿法定人數。本日繼續開六年常會。(一日)

●唐閣任命發表　本日令任唐紹儀署國務總理。顧維鈞署外交總長。田文烈署內務總長。高凌霨署財政總長。張紹曾署陸軍總長。李鼎新署海軍總長。張耀曾署司法總長。王寵惠署教育總長。盧信署農商總長。高恩洪署交通總長。又令唐紹儀未到任前。王寵惠代理國務總理。(五日)

●魯案會議休會　魯案善後委員會中日兩國委員。迭在外交部開會。付議大致就緒。決本日起暫休會。俟分委員會議復再開。(七日)

●國會行閉會式　兩院第二屆常會期滿。本日舉閉會式。黎總使親到會演說。(十八日)

●王內閣發表　本日令特任王寵惠署國務總理。顧維鈞署外交總長。孫丹林署內務總長。羅文幹署財政總長。張紹曾署陸軍總長。李鼎新海軍總長。徐謙署司法總長。湯爾和署教育總長。高凌霨署農商總長。高恩洪署交通總長。(十九日)

●改特種庫券爲十一年公債　本日閣議通過改一千萬庫券爲十一年八厘短期公債。(二十三日)

九　月

●衆議院選張伯烈爲副長　本日衆議院開會選舉副議長。張伯烈當舉。(六日)

●令召集財政會議　略謂歷來管理度支。仍治積習。騾王收入。未能整理。用途支配。復無限制。致財政愈涸。經常各費皆窘於因應。今宜實行財政公開。將中央收支各款一律認真清釐。著致召集財政會議。由京內各部署暨各省區軍民長官各派員一人在京集議。迅速釐訂辦法。(七日)

十　月

●徐樹錚在閩設建國軍政制置府　徐樹錚本日任延平設立建國軍制置府。自任總領。與許崇智王永泉等聯合。(二日)

鐵塔圖　(中國風景片之七)

塔爲宋慶歷中造

生大銀行

營業特色

保管庫(收藏貴重品物)

銅圓儲蓄(便利小本經紀)

存息(每月存洋三圓十五年後付還本息一千五百十五圓)優厚

銅圓

每月存洋一圓十五年後付還本息五百零五元

收存出借

小本經紀　隨時兌換　一無存儲　欲換銀幣　通用出借　利息公道　本行創始　輔助工商

銅圓遺出　諸多損失　即可生息　按市照折　藉助資力　手續簡捷　重在公益　尤期普及

引起儲蓄興趣令維持平民生計

營業時間

匯劃往來(上午)九時至十二時

存款放款(下午)二時至六時

匯兌貼現

保管庫

儲蓄部

保管

新設庫房　堅固非常　左右前後　風火磚牆　上層平頂　密布鐵梁　庫內安設　保險鋼箱　英國定造　至大至剛　貴重品物　什襲珍藏　租用價廉　保管法良　倫豪光顧　備有詳章

婦女儲蓄會員得享特別利益

放款

公司股票　棧單貨物　遇有要需　得以抵押　青年工商　學有專門　缺乏資力　可以借本　婚喪急用　無處告貸　贍水擔保　得以預借　小工小商　負販肩售　一聲生計　均可借款

錄替珠翠鑽賽貴重飾物押款

生大銀行

君欲與辦實業乎？君有婚嫁大事乎？君須匯款他處乎？君擬存儲款項乎？君欲保管珍品乎？助君：

請君駕臨南京路貴州路生大銀行接洽！

上海北泥城橋

中華印書館

電報掛號零四五六　(承印)　電話中央六零九一

鈔股文獎仿商書圖錢墻月牌一印不備

票單憑券單標籍畫票招紛及切件及載

主賜無權誠交取低材上交應

客顧任迎意易價廉料等貨期

中華印書館

總經理　陸鳳竹

協理　江一萠

營業部長　沈偉卿

營業部兼稽核主任　趙可成

營業員　王德豐　包華德　方九皋　劉啓周　王眉珍

先施公司

東亞旅館

屋頂樂園

東亞酒樓

南貨茶食

恭祝 十十 國慶

本公司統辦環球物品搜羅改良國貨自製老虎牌化妝香品代辦出入口貨辦理儲蓄匯兌諸君光顧無任歡迎

國慶紀念

中華民國萬歲

全國廣生行有限公司謹祝

本行出品精良◉世界著名已久◉花色繁多備有價目一覽表奉贈◉諸君光顧無任歡迎

雙妹老牌雪花膏

大瓶四角 中瓶二角半 小瓶一角半

雙妹老牌優美修飾品推爲中國化粧業中獨一無二之國貨

北風凜冽 珍重爲佳

香蜜 廣生行

大號二角 二號一角 四安四角 三號五分

亞光

5

總公司設在香港德輔道中 支行分設

漢口 天津 上海 北京 營口 奉天 香山 杭州 南京 大連 哈爾濱 濟南 蘇州 澳門 梧州 佛山 福州 石龍 廣州 江門 石岐 惠愛街 長春 油麻地 上環 西堤 十八甫 上海

各省各縣各城鎮均有代售家

粹華製藥廠

工夫純粹調劑得宜開古今未有之奇屏
却藥爐茶竈

成仙手佛心
草木精華搜羅殆盡本天地好生以德修
天台山農撰

上海總商會商品陳列所

第一次展覽會優等金牌

清血片
既清血液復禦百病
滌蕩腸胃殺滅黴菌
每瓶六角

粹華杏仁精
專治喘氣急
傷風咳嗽
每瓶四角

總發行所上海南京路親仁里口電話總務處中央二四四九 營業部中央六一八 電報掛號四九五五
分發行所上海小東門南中華路電話四五六（無錫光復門外交際馬路）
製藥廠上海小南門外前圖書公司舊址電話三五〇 分銷處國內外共三百餘處

濟華堂大藥房發行

內務部化驗農商部註冊

凡患風濕骨痛 骨節疼痛 手膊肩背骨痛 不得抬起舉動 腰腿腳膝疼痛 不能舉動 轉寒濕雙入經絡 花柳毒瘋 甚至身不能翻轉 手不能持物 足不能履地 或半身不遂 或四肢不能動 及一切**筋骨疼痛** 內吃藥酒湯藥無功 外用針灸百治無效者 **服此露**立能止酸止痛 舒筋 四肢行動如常

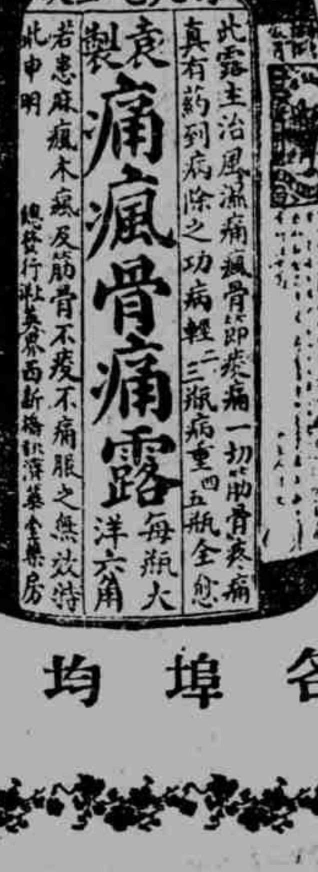

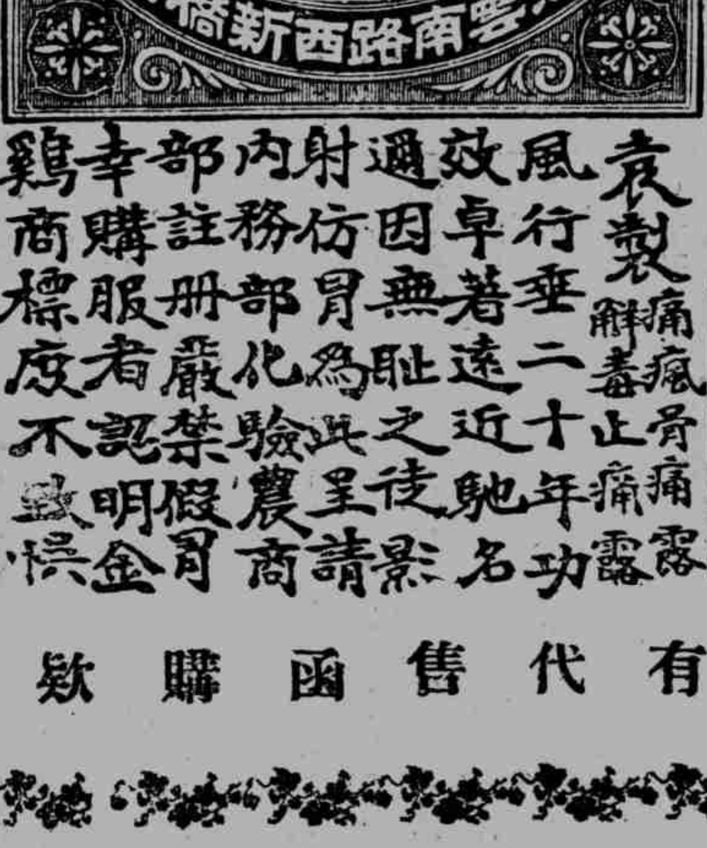

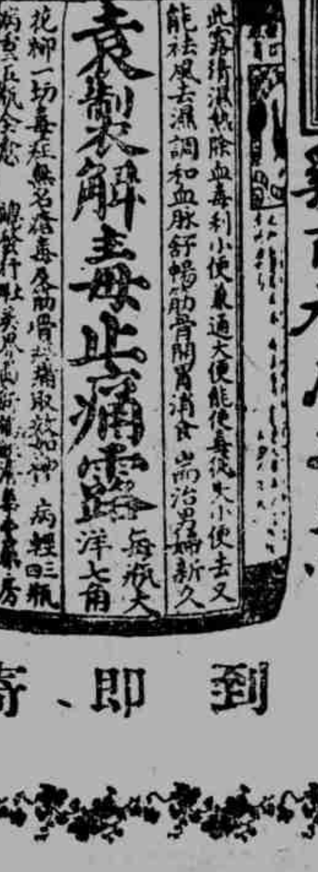

袁製痛瘋骨痛露 解毒止痛露
風行垂二十年功效卓著遠近馳名
邇因無恥之徒影射仿冒化為僞造
內務部化驗與農商部註冊呈請嚴禁
幸購服者認明金鷄商標庶不致誤

（各埠均有代售函購欵到即寄）

凡患小便腫痛破爛 包頭危險疳瘡 魚口便毒橫痃 婦女下部陰瘡 遍體楊梅大瘡 肛痔瘡 瘰癧囊癰 腎囊潰爛 楊梅結毒 頂穿鼻塌 毒氣上升 惡毒瘡瘍 濃水淋漓 咽喉疼痛 梅毒入骨 四肢瘋癱 及久不收口 外科一切疑難 苦難 熬煎 百治無效 束手無策者 **服此露**立能解毒止痛消腫生肌收口全愈

湖北漢口警察廳佈告第拾陸號

為布告事據駐漢濟華堂藥房商人袁燮堂呈稱商人於光緒二十九年創設濟華堂藥房在上海英租界西新橋北首發明袁製痛瘋骨痛露及解毒止痛露二種行銷以来成效卓著信用遠播銷路日廣曾於上年呈請內務部化驗註冊給照並請農商部備案業已先後批准復於民國九年稟請上海縣公署註冊民國十年稟上海公共租界會審公廨出准註冊江蘇淞滬警察廳給示保護各在案惟近来世風不古難免無恥之徒偽造仿冒希圖影射妨害專賣營業況商號於通商各埠均有委任分銷若不預為防維實無以遏覬覦而杜假冒為此謹將商號所有商標圖樣藥品裝式暨一內務農商兩部批示陳請鑒核伏乞俯賜備案准予給示嚴禁仿冒以杜侵害俾維商業而資保護等情附陳商標圖樣藥品裝式暨內務農商兩部批示與江蘇淞滬警察廳布告等件到廳據此除批示外為此布告仰商民人等一體知悉須知上項袁製兩種藥品早經呈部驗准立案倘有射利之徒仿冒偽造一經查出或被稟控定即傳案罰辦不貸其各凜遵毋違

民國十一年六月二十六日
廳長周際芸

〇分設鎮江西門外又新街口〇漢口後花樓方正里對過
〇分設蘇州閶門外石路中市〇邵伯鎮大街

銀行事業

上海之四銀行

克

銀行業爲補助內外商業最重要之機關。即發展國民經濟。增長國家財政。亦於是賴。吾國銀行自中國銀行交通銀行中國通商銀行而外。完全商辦銀行。最先爲信成銀行。興業銀行。四明銀行。改革之初。信成停業。其後上海商業貯蓄成立。因經營者嫻於銀行之學。組織悉採歐西新式。因之營業得以蒸蒸日上。而貯蓄銀行則首推新華。公共貯金。得獎之例。該行尤爲首創。辦法亦最爲適宜。以上四銀行。資本雄厚。信用昭著。記者爰述其大略狀况於後。並祝其前途焉。

新華儲蓄銀行

新華儲蓄銀行於民國三年始創。總行於北京前門外廊房頭條八號。分行所在地天津法界中街七號。路上海天津路鴻仁里口五百零八號。資本金五百萬元。公積金六十六萬餘元。專辦儲蓄兼營商業銀行業務。其種類分列於下。定期存款。活期存款。抵押放款。貼現放款。分類儲蓄。流通儲券。公共儲金。四季儲金。各處滙兌。收解款項。買賣證券。兌換貨幣等。北京總行總理方仁元。副總理賀頤。新華銀行爲方君一手創辦。迄今八載。勞悴不辭。擘畫周詳。視行務若家事。故營

新華儲蓄銀行

業之發達。信用之鞏固。爲國內各儲蓄銀行之冠。滬行經理林康侯。前在北京總行辦理儲蓄事宜。民國八年來滬設分行。自開辦以來。營業非常發達。信用照然。各種往來儲蓄存款等。尤蒸蒸日上。茲將去年營業報告如下。活期存款二百六十八萬四千四百五十七元四角九分七。定期存款二百五十三萬七千零四十三元零六角四分。暫時存款六十七萬二千四百九十五元九角五分。流通儲金券七萬四千三百九十元。公積金五十二萬零三百零五元零五分六釐。本年淨利七十一萬四千四百零一元五角五分七釐。

上海商業儲蓄銀行

上海商業儲蓄銀行。始創於民國四年六月。設總行於寧波路九號。資本金二百五十萬元。公積金三十八萬元。設分行於上海虹口無錫蘇州南通南京常州。分理處設在漢口天津蚌埠濟南香港臨淮。凡歐美各國南洋各埠國內各大埠均設有代理處。所營各項業務。爲國內滙兌各項存款各項

上海商業儲蓄銀行

款。國外匯兌。保管珍品。旅行支票。收解款項。[illegible]件上[illegible]陳光甫。[illegible]朱[illegible]唐壽民。[illegible]經理楊[illegible]張選庭張蓉公莊得之孔庸之李馥蓀林降秋與寄廎楊壽彤榮宗敬陳光甫。監察人金伯屏。而陳君光甫爲留美學生中之先進。曾充前江蘇都督程德全顧問。並[illegible]季中等創立江蘇銀行。學識充周。經驗豐富。上海商業儲蓄銀行爲陳君一手創辦。慘淡經營。備嘗艱辛。七年如一日。營業蒸蒸日上。在華商銀行中引爲矜式者也。茲將去年營業概况照錄如下。民國十年七月十七日開臨時股東會。議決增加資本五十萬元。共合二百五十萬元。已由本期收足。存款較之上期約減去一百五十萬元。一因市面銀根緊急。二因馬克存款價格低落。折合銀會因之數目縮小。然較之九年十二月底。仍增多二百五十萬元。國外押滙減少二百萬元。因市面不佳進出口生意銳減之故。分行分理處營業均照舊辦理。淨存之支配。本期除各項開支外。淨盈二十七萬九千九百九十四元四角五分。連同上期轉賬洋七萬二千零三十六元六角五分。共計三十五萬二千零三十一元一角。茲經一月十一號董事會議決分配如左。呆賬準備金十五萬元。股息十一萬七千七百八十五元零七分。公積金二萬元。職員酬勞金四萬元。如前支配外。尚餘二萬四千三百四十六元零三分。轉入下期賬內云。

浙江興業銀行

浙江興業銀行創立年前清光緒三十三年。總行所在地上海北京路。分行所在地杭州漢口北京天津哈爾濱奉天。資本總額二百五十萬元。公積金六十一萬四千五百六十四

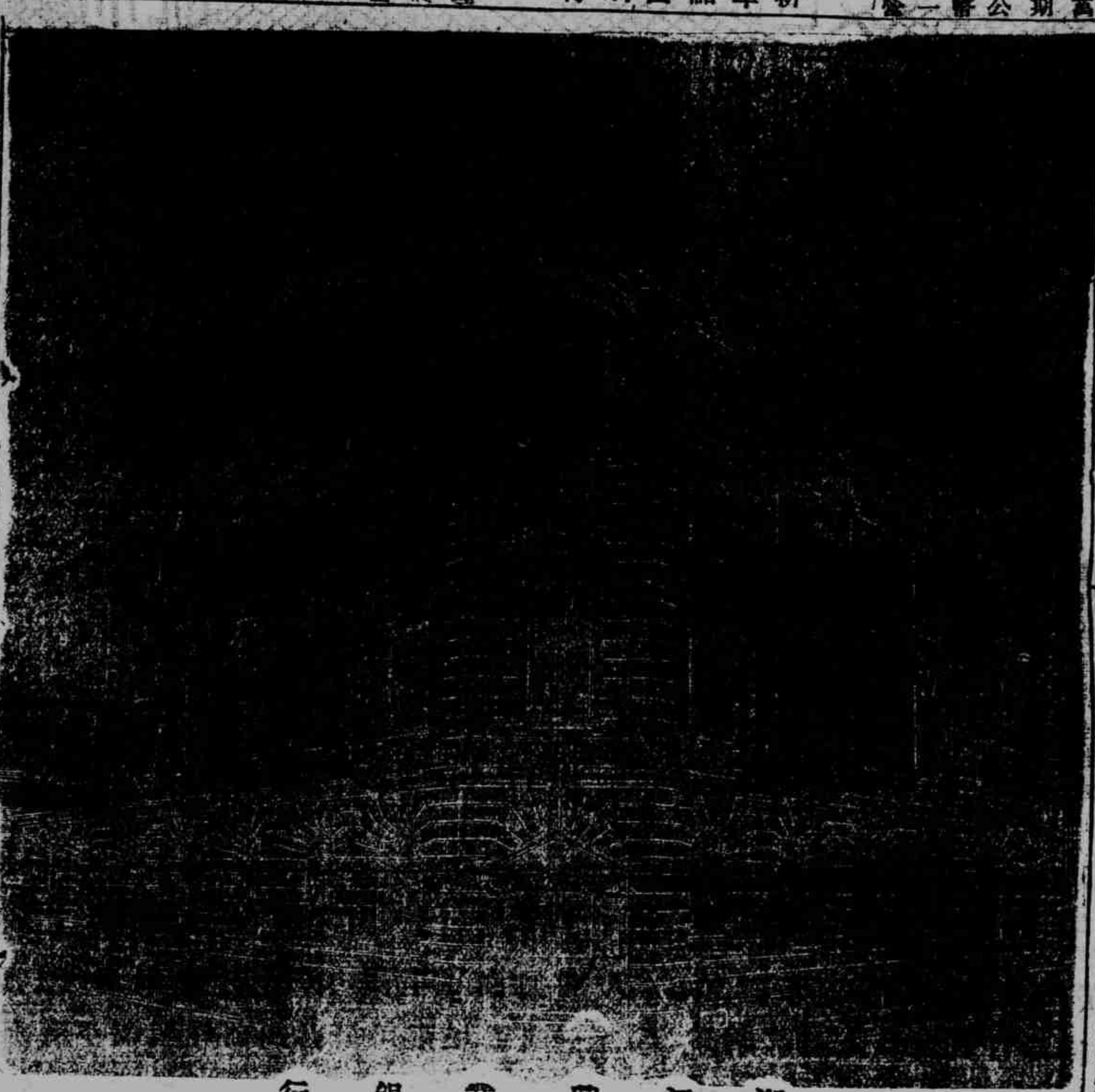

浙江興業銀行

元四角四分。所做營業重要科目。各種定期往來儲蓄等存款。抵押放款。貼現放款。定期放款。往來擔保抵押透支。國內押滙。國外押滙。國內匯兌。國外匯兌。總行設有保管庫。內則美國新式避火保管箱。專爲租與顧客儲藏貴重字據物品而設。而上海杭州哈爾濱等處。設有貨棧。專爲顧客堆存貨物之用。總行經理盛竹書。副經理徐寄廎。董[illegible]生。襄理曹吉如。董事長葉揆初。辦事董事蔣抑卮項蘭生沈新三陳叔通。董事胡藻青周湘舲劉澄如張淡如陳翊卿潘履園。監察人徐眉軒蔣默孫。書記長徐新六。總行經理盛君竹書。久歷金融界。年高望重。本年新舉爲銀行公會會董。浙江興業銀行營業發達如今日者。皆盛君經營之力也。盛君尤儉成性。業務[illegible]莫不躬自[illegible]。今上海交通銀行因乏人經理。由董事會[illegible]浙江興業銀行董事會[illegible]盛君[illegible]交通銀行[illegible]本月九日[illegible]會[illegible]代[illegible]大展鴻才也。茲將去年營業狀况略記於下。各種定期存款。七百五十七萬四千二百四十二元五角六分。各種儲蓄存款四十二萬零五百二十三元四角四分。各種往來存款及暫存八百十六萬三千七百四十九元八角四分。本屆純利二十六萬二千二百五十六元八角九分。

四明銀行

四明銀行爲甬商金融機關。創立於前清光緒三十四年八月。總行所在地上海北京路。分行所在地寧波江北岸溫州[illegible]漢口一碼頭。資本總額一百五十萬兩。公積金四十一萬二千九百九十兩。總董朱葆三。董事傅筱庵李[illegible]

四明銀行

[illegible]徐仲麟。專營各種定期存款。囑託存款。活期存款。儲蓄存款等。四明銀行有發行鈔票之權。信用久孚。市面流通甚廣。人皆稱便。茲將去年營業報告照錄如下。定期存款八十五萬九千零八十五元八角三分。囑託存款四十萬六千八百零六萬二角一分。活期存款二百十五萬五千一百五十五元三角。儲蓄存款二百零三萬四千零十三元六角八分。暫時存款一百五十六萬二千八百十四元三角四分。淨利二十七萬一千一百二十一元九角八分。

社會事業

青年會之過去與現在

夢熊

上海之青年會。肇在西曆一千八百九十八年。主其事者爲美人路易思秀水曹錫賡二君。爾時規模狹隘。今則會務日隆。幾遍全國。吾人試涉足四川路畔。第見莊嚴瑰麗之黌舍。聚無數青年談道講學於其中。聲譽所播。羣流景仰。誰不震其事業之宏。而要亦自有其歷史在也。當二君之創是會也。初僅就百老匯路。賃屋以處。所集合同志組織祈禱會查經班。以德智體三育爲揭櫫。迨遷蘇州河路。會員之來者僅數十人。再遷至南京路。則達二百餘人矣。其時經費稍充。設備漸臻完善。除閱報查經二者外。復添設英文夜校。是爲校校發軔之始。厥後復遷北京路。再添設日校。會員陡增至四五百人。然路曹二君以爲服務社會之志。尚未竟。爰建議向中西人士捐募。奔走賸汗。幾竭靡頂放踵之勞。卒獲巨欵。購地自建會所於四川路。即今巍然在望之青年會成人部也。厥後復建童子部會所。此後二十年。德智體三育於以大備。會員增至五千人。復以時勢潮流趨重互助。增添羣育一部。謀人羣之發展。夫上海爲萬惡淵藪。陷人之阱。所在多有。得該會之潛移默化。吾知其造福於社會不淺也。

上述該會經營之成績。勢如快馬之奔騰。已足爲世人所歎服。而比年之發達。尤出衆人意料之外。祇擇其智德體羣四大本旨而論。殊足爲世人欽倒矣。在昔吾國人對於宗教。恒以異派視之。道之者每藐以爲非。或竟謂爲迂闊而不合衆情。故言者雖舌敝唇焦。而聽者實藐乎若未聞。自青年會成立之後。路曹二君目擊國人頑固之性。難以遽啓。卑劣之風。相沿爲化。而於體育羣德諸說。尤格格其不相入。蓋數千年來之積俗。已深錮於腦府。欲其一旦棄舊從新。去惡行善。則言之易而行之艱。路曹二君乃不避艱辛。竭心盡力而爲之。覺能使學界中人。覺悟於先。今則城鄉僻壤老弱孩童研究異選之心。均能日切一日。今其德育方面。僅據二十九處城市之報告。查經班友。已達一萬九千二百五十六人。研經班[illegible]有一萬一千一百二十二次。班友達一萬四千[illegible]人之多。而[illegible]軍人之[illegible]者。乃亦指不勝屈。[illegible]建德而行。此即足徵該會德育事業之完美。至於智育事業。則分學校講演會圖書室三事。又於各處分設夜校及義務學校。以供商界人士及貧苦子弟之求學。法至善也。今祇就三十處市會言之。各會所辦之學校中等學子。已有二萬三百七十八人。但學生之能壹心求學。尚屬易事。欲求義務教員。則誠難矣。而各處人士之願充該會義務教員者。竟甚踴躍。故青年會年來之智德二部。一般人之受其惠者。何能縷述。而該會之體育事業。尤爲社會所歡迎與讚許。入會者常爭先恐後。會中設有體操班。訓練班。游泳池。運動場等。關於有益體育之事。各處聯合運動會之舉。年有數起。不獨男子多樂於入會。即女界中之聯袂而起者。數在萬計。且也該會之對於公衆衛生。尤爲注重。各會員義勇之舉。皆攘臂樂爲。故體育部之發達。尤出人意料。其第四部之羣育事業。更足驚歎。該部共分二類。一曰社交集會。一曰社會服務。合羣好義之心。且爲他國所莫及。但觀華北旱災之義舉。該會男女會員。奔走各處。不辭勞頓。苦苦相求。卒募巨資以救衆庶。力甚偉焉。他者亦可以此爲例。不勝枚舉。推彼合羣之堅心。則必由於道德而起。各人能競尚德育。則智育體育尤必更先發達。蓋有健全之身體。方能求健全之學問。有學問方能知道德。知道德。乃能謀合羣。此固不待言而知者也。[illegible]

雙十理想畫

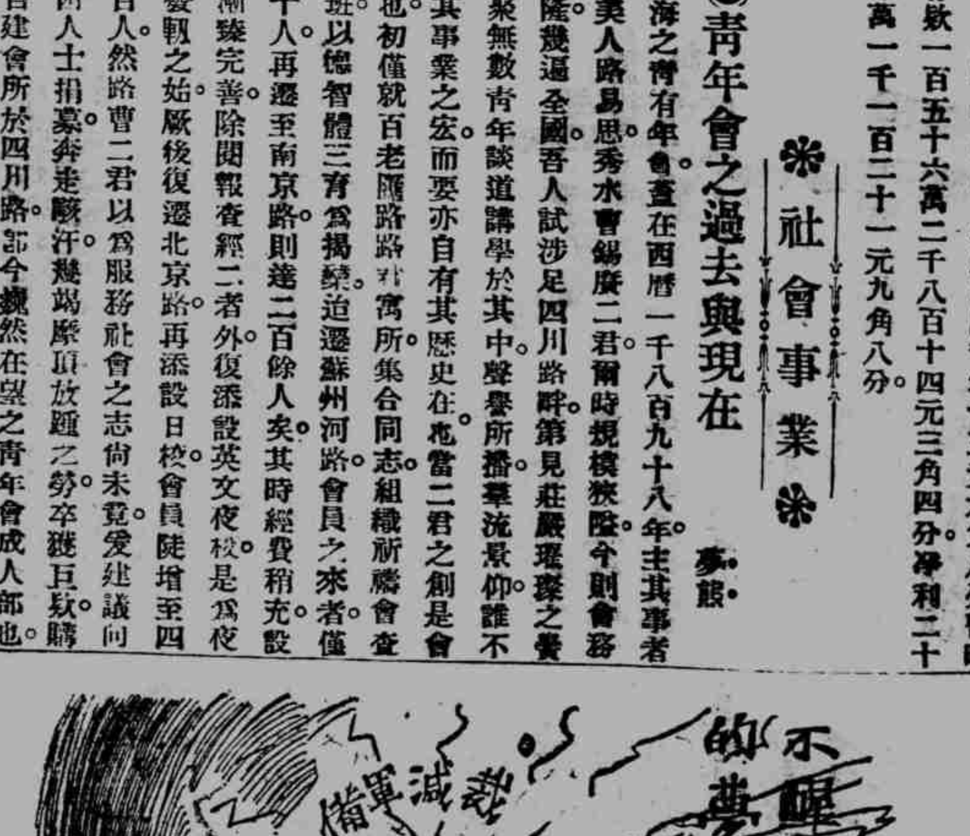

雙十事實畫

國慶諧談

國慶日之談話

（佩萸）

十月十日的早晨。一個年近四十的人拿了一把宜興土產紫砂的茶壺。一步一步走到橋頭一爿小茶館裏去。沒有坐定。隔壁一個老年人走過來同他敷衍。（以下都是他們的談話）

甲—就是年紀四十歲的人。乙—就是老年人。因爲恐怕看不明白。免去累贅。所以拿甲乙二個字來。分給二個人算代名字。

甲道。眨眨眼已經年年多過去了。我真糊裏糊塗。今天是怎麼日子。我還沒有知道。

乙道。扳扳指頭。陽曆已經十月十日了。陰曆倒也有些不明白。

甲道。咳！奇了！已經十月十日了。光陰過得真快啊！今天就是國慶日麼。

乙道。對啊—今天是國慶紀念日。民國倒已經成立十一年了。雖不好算壽長。也不好算氣短。

甲道。朋友啊—真是一蟹不如一蟹。一代不如一代了。試看改了民國。享着什麼利益呢。况且前清從沒有撫臺和撫臺打一仗。現在督軍和督軍公然開戰。您想還有怎麼可慶之處呢。

乙道。您真守舊。一心抱消極主義。有了戰爭。方始有和平。有了四分五裂。方始能一統。中國想革命的的候。費了許多金錢。許多生命。纔能夠建立一個中華民國。借這個國慶日喚醒一羣沒良心的督軍。奄奄欲息的百姓。爲什麼沒有可慶之處呢。你真固執。現在不合潮流了。

甲道。不要說了。您算新法。講起來潮流潮流。却沒有知道五千年的中國。被他們弄壞得不成樣子。恐怕要被潮流衝掉了。

乙道。您又要發牢騷了。國慶日也罷。國什麼也罷。我只管過我一生好了。

甲道。對啊—這輩小子不可救矣。還是叫做江西釘碗自顧自罷……然而看看提燈會也未爲不可。您看好麼。

乙道。提燈會也是慶祝的表示。您叫國慶日他們不是慶祝國慶日麼。您爲什麼倒要看看呢。難道依舊贊成國慶良心上有些對不過去了。罷還是國慶日有些生氣。

甲道。看熱鬧我想不要緊的。我算看出爽也沒有怎麼大不了呢。

乙聽了。就走過去了。他的面孔非常不快活。他的心裏非常憂愁。

雙十理想畫

華馥公司
E.C.Ltd
華馥公司謹祝
華馥公司製造各種上等
香水香皂香膏香粉頭油
牙膏等價廉物美中外馳
名最適合中華仕女之用
SAVON
OEILLET
(CARNATION)
SAVON
Rose Blanche
駐華總經理　利華公司
經售處　上海先施永安及各大洋貨號各藥房
總經理
利華公司
TOOTH
ERASMIC
PASTE
Antiseptic
Refreshing
ERASMIC
LONDON & PARIS
ERASMIC
Talcum Powder
ROSE

三星實業工廠

一 塞漏卮　二 裨衛生　三 便餽贈　四 貨物美　五 價值廉

電光牌毛巾之五大特色

商部註册　禁止假冒

◉原料各物◉純用本國◉
◉權自我操◉利不外溢◉
◉質地柔軟◉毛絨棉密◉
◉既能潤膚◉又可祛濕◉
◉紅檔鮮艷◉色澤潔白◉
◉裝璜美麗◉光彩耀目◉
◉織用電機◉漂用新法◉
◉較舶來品◉過無不及◉
◉志在慶國◉振興實業◉
◉不牟厚利◉但求發達◉

廠設上海閘北寶通路一

恭祝

國慶

精益眼鏡公司同人鞠躬

ZEE WO & CO.

121 HONAN ROAD, SHANGHAI

JEWELLERS,
ENGRAVERS, WATCHMAKERS

DEALERS IN

PLAT NUM GOLD AND SILVER WARE.
DIAMONDS. JADES. PEARLS. AND
VARIOUS KINDS OF PRECIOUS STONES.

PRICES MODERATE

All Orders Promptly Executed.

河南路拋球場一百念一號

此一家　時和　並無分出

洋裝金銀首飾老號

本號創設多年

一無別向人兜事
祇家分店無在售
此并支亦派外等

及器歡煩明
一皿迎自
所翠切久物蔔
售珠大為美近
鑽寶小社價年
石飾金會廉復
鑲品銀所無發

作
白金製

相界然此翁以信歷歡
比稱本自求酬用一迎
其足並許主驪精　乎律
精與幸信人乎格雅
緞舶豪用其敵外愛各
晶來　翁敢不克而界
瑩品各彰以精己堅光

不滑
老欺不
幼詭幹

英百洋主
租二裝人
界十首謹
河一飾啓
南藝老
路時號
上海一和

敬祝國慶紀念

特別大減價一十一天

十月十日至三十日止

空前便宜！

特別大減價期內本號售出貨物均照特別折扣較前非常便宜且於發票上蓋有紀念收銀圖章過期後持物可抵用現洋值一成既有減價于前又有折扣于後誠為空前便宜良好之機會幸勿交臂失之

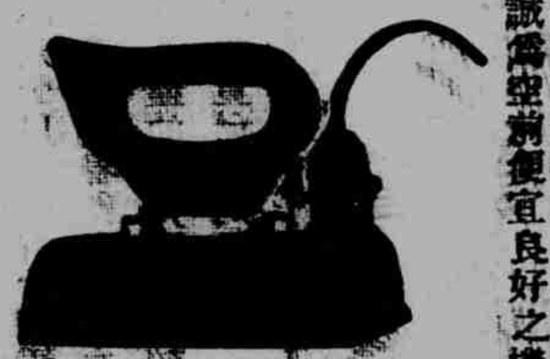

電氣熨斗堅固經用較之用炭之熨斗炭灰飛揚判有天淵之別

每居隆冬雨霜飄雪寒氣襲人電氣火爐能使闔家融融增進快樂

利便檯上及壁掛吸煙二號 電吹不滅 可□久燒

電氣烊□ 風爐罐係鋁質堅而牢有三種大小均可隨意掉換

用電灶可煮物用炙物既便利又清潔

燉牛奶器美觀靈便片時可沸

電氣腳墊溫融和煖睡時一具可防凍瘡

咖啡壺鍍鎳木柄新式精巧最為應用有瓜輪及直形二式大小不一

瓜輪式咖啡壺精雅美觀家庭必備

電氣軟墊溫氣上升使身心適意

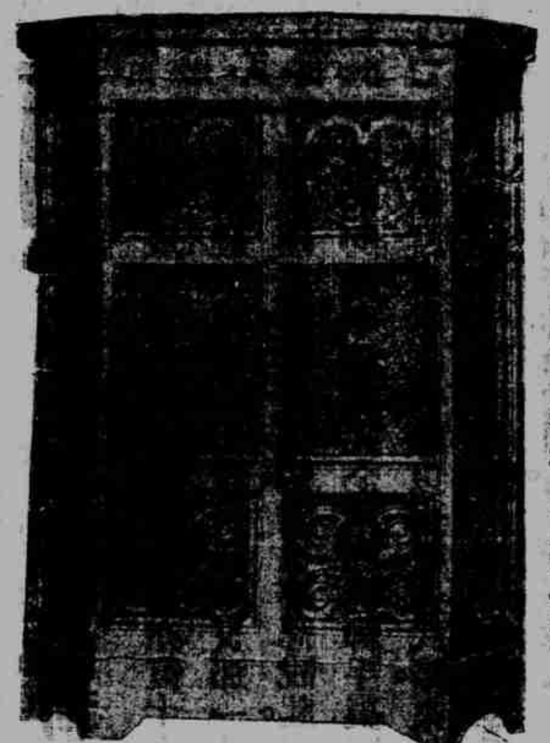

禦寒上品裝置於大雅之堂可轉嚴冬為三春

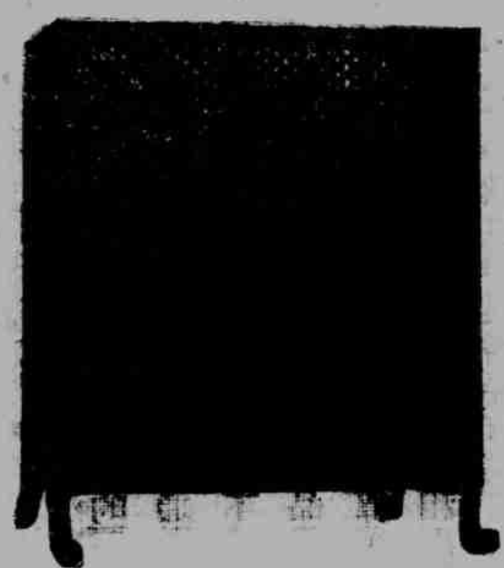

方形電爐熱度頗高價既廉物又美

電壺煮茶衛生清潔

新式電壺鍍鎳木柄燦然可觀冷水致沸可立而待

二眼電灶熱度可隨意增減

大號電爐式樣新奇組織精巧

電氣灣柄罐玲瓏輕便大小齊備

安康電燈公司

上海棋盤街交通路一百另八至九號

電話中五三〇四

□我的五大祝頌

紅蕉

一頌中華民國年年有國慶。
一頌同胞們以後永不遇着兵燹水災。
一頌軍閥大富大貴小壽考。
一頌上海灘永遠不坍。
一頌看小申報的諸君永遠眼目清亮手輕脚健、快快活活。

●提燈會

西灶

中華民國十一年的雙十節。似乎已經過去了。記得那天在糊裏糊塗的中間看那陸離光怪的提燈會。第一起便是奉直會館裏編排出來的。一色都是紅燈。那紅的顏色。都是把人血染成的。那燈籠殼便是人皮。燈的柄便是人骨。一個扮着張飛的滿臉鬍鬚。黑越越地連那一顆心也有了黑氣呢。倒拖了丈八蛇予。全沒有威風。一個扮着吳用的雖是書生衣冠。却有些赳赳武夫的氣概。其餘搖旗吶喊的跑龍套也自不少。這一起的燈采雖是熱鬧。看的人反而有不快的感覺。因爲有一種硝磺血肉的腥氣呢。第二起是江西瓷業公司的出品。許多飯碗。叮叮噹噹的敲着。天然成了一種音樂。只是不免有的磕碎呢。一個扮成大龜的。張牙舞爪。幾乎成了老虎。大家都譁吵起來說。太不像了。第三起是廣東戲。扮的是一齣龍虎鬬。中間有一座大砲。外觀狠是威武。只差是紙糊的。捧的人不留心。已戳穿了一個洞。中間還發出大聲來。有一個滑稽的說。這便是吹廣東了。第四起是湖北同鄉會。一半是推。一半是拉。扭股糖兒似的。不知道他們串的什麽戲。第五起京戲雙搖會。一妻一妾爭風奪寵。覺得太肉麻了。所以大家也不大歡迎。押末索性擡了一尊菩薩出來。我看了這一起起的提燈會。似乎覺得一年不如一年了。以前都是學界商界起勁。如今却是須剪髮匠車夫工匠等等。還說是公民鬧咧。有什麽看頭呢。等那會過了。又似聽得那裏嚷着會來了。會來了。却是一起財神會。中間說不盡的整齊華麗。比較方纔提燈會要好看得多呢。究竟財神的信仰。

●國慶小說投稿家之幻想

程松齡

不得時的小說家錢沁香。那一天坐在書室裏伏案作稿。這時孤燈獨對。萬籟俱息。畫是清靜。對於文人撰稿最是合宜。可是錢沁香執着筆只自寫不下去。面前擺着的一張雪白道林紙上寫的是「雙十節之……」四字。大概是這一篇小說或者其他作品的題目。不過未完全的罷了。他把一枝羊毫向檯上用力一擱。運用腦力想那下半截的題目。停了一會兒。他重新執筆在硯池裏潤飽了墨汁。看他似乎想着了一個極好的題目。不到二分鐘。他面前鋪着的紙上已添了兩行小楷。上面寫的是「雙十節之感言」「自有雙十節以來迄今已歷十一次。回憶此十一年中國事之蜩螗。沸騰。戰禍之披猖。糜爛。政局之傾陷。頹竭。軍閥之叫囂。隳突。皆有增而無減。近年來尤以災殃逼國。哀鴻流離。思一飽尙不可得。嗚呼。涉想及此。能不令人深歎國慶。國慶何慶之有…」他重頭至尾再讀一過。就此抽出裁紙刀把所寫的字裁下來。往檯底下一只字紙簏一丟。自言自語道。像這種文章在這民國時代。差不多三歲兒童都能知道。還用得着我去說嗎。如其投稿到報館裏。一定給主筆先生丟入字紙簏內。不如我丟入自己的字紙簏裏。省却三分郵票。况且現在時代要做一篇文章去投稿。裏頭至少要用幾個「他。牠。她」和「？—；，」的記號。還有許多不二法門。我對於此道。不大精通。所以投去的稿子。十篇之中有九篇半不用。現在際此雙十節。各報徵文。我也要學他們的法子。去嘗試嘗試。例這一天晚上。錢沁香挖了一夜心思。做成一篇言情小說。直到第二天早上纔脫稿寫完。畢馬上買了郵票。寄到上海一家報館裏去。從郵局中回到家裏。一路上一刻不停的禱告上帝。要幫助他登出這篇稿子。因爲他家庭雖簡單。只有一個人。可是吃用總要的。既然仗着一枝筆吃飯。自然要有這個希望。况且他這幾天正是無聊得狠。對於這篇稿子着實大有期望。他再想及這篇小說。自信做得極其婉孄。際此言情小說風行的當兒。我這不得時的小說家。或者也靠言情小說得名。能不過內中的記號。恐怕有幾處用得不大妥當。咳。現在的新文學。我看委實比舊文學還難。果然我這篇稿子能夠在雙十節特刊上露一露面。就可見新文學比舊文學便當。他正在胡思亂想。到底昨夜一夜沒睡。精神支撐不住。就此一埋頭到黑甜鄉去游歷了。

十月十日是國慶紀念。那個不知道呢。那天的各種報紙。都比平時增加幾張。還有用紅紙印的。一般人都先睹爲快。那錢沁香也趕早爬起。走到街上一家熟識的米店裏去看他所投稿的一張報。可是人家都在那兒爭看紅報增刊。有的人看今天那家戲館的戲好。他却只看增刊上可曾把他的大作登載出來。尋了半天。七八張報紙都尋完全了。却沒有他的稿子。他就沒精打采的回家去了。走在路上。看見各商店都掛燈結彩。停止營業。慶賀紀念。多麽熱鬧。倒更加使得他沒興趣了。

錢沁香回到家裏。肚子餓得荒了。又沒錢買米。只得吃了幾塊殘糕。看着檯上的筆墨。只是嘆氣。可這麼一來。倒又觸動了他的文思。就此執筆疾書。做一篇新舊並重的哀情小說。名叫「雙十節之淚」。是寫他老母去年今日歸西及自己今年的苦况。設身處地。現身說法。自然比憑空描寫的出色。倒做得情文幷茂。就此又投到這家報館裏去。第三天竟然登了出來。錢沁生這一喜。直喜得不亦樂乎。

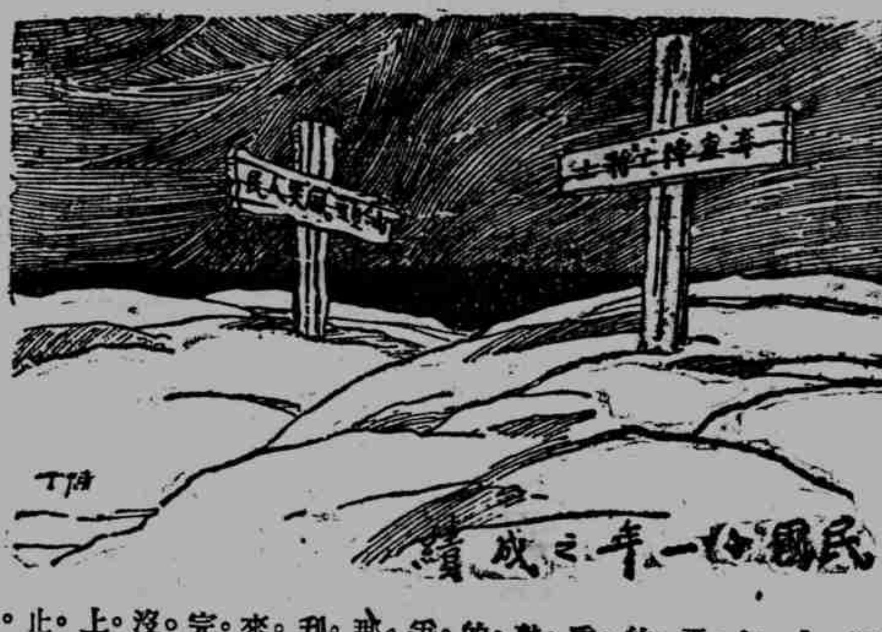

●對於雙十節以後的新希望

樊語琴

民國成立已是十一年。雙十節亦復十有一度。表面上專制的名稱雖去。從實際上考察起來。又那一件脫離專制的勢力圈呢。民權民治空成泡影。誰也不忍說起。究竟眞正民氣不獲伸張的關鍵在那裏呢。全納在邑紳手裏啊。換一句話。就是邑紳有操縱民意之權。能以少數人武斷來代表大衆民意。可算小民的自由權都被萬惡的邑紳剝奪享受去了。

他們據着紳董的頭銜。專行那障人耳目的詐術。平時遊手好閑。結納官長。包攬詞訟。無惡不作。受其害的只有爲之側目。敢怒而不敢言。眞是在一鄉爲害馬。在一國爲惰民。咳。他們想拿前淸時代的祿位排場。移行到這共和時代。可還有他們立足的餘地嗎。在這力謀打破階級制度時期。還能容他們昂首搖尾底橫行閭里嗎。至於地方上有這一種害羣之馬。還能希望地方自治得有發展的機會嗎。

還有對於惡紳一方面最抱痛恨的。要算地方選舉權。試問民國成立以來。可曾看見有一個普通平民。或是貧民當選着呢。憑我個人的觀察。可說是絕無。難不成平民和貧民都是些一無識見的麽。邑紳董個個都是品學兼優的麽。可算全被他們藉金錢的魔力運動去了。也可算平民應有的自由權。都給他們掠奪去了。只由得那貴族式和惡紳變相底議員政客一派搗亂分子。掀風作浪。播弄政潮。可憐內政外交。都爲他處處掣肘。歸於失敗的地位。平民的生命財產。都得由他去擺佈。供給他魚肉。咳。這等賣祖國。殺同胞的居心。我眞不明白他們是何用意。可是我還有一句不忍出口的話。就是向一般普通同胞談到選舉自治。要向我目瞪口張呢。那麽更何從談到救時惟一重要的制憲問題。又何能去專怪邑紳一味用壩心攘奪的手腕。對待同胞。舉此一端。已分外覺得我輩青年。對於社會感化能力的薄弱不是。

因此我對於同胞們不由起了三種希望心。

(一)力謀去害羣之馬。奪回我們固有的自由權。打破那貴族式階級制度。是有防害公衆治安和擾亂公衆幸福的分子。我們都得當他做公敵。施以驅逐或其他懲辦的待遇。

(二)我們首先須明白共和政體的旨趣。要曉得政府不過是全國同胞理事的總機關。在總機關裏辦事的甚麽總統總長等。都是同胞聘用的公僕。在他們可算代國家盡一種義務。在我們也不過託他做治理公共職務的代表。可是主權還是大衆同胞公有的。各樣事宜的否決。也當是拿民意做標準。國民有隨處監督政府的權衡。政府苟未先獲國民的同意。獨斷施行。就算是非法。國民啊。決不要甘心放棄主權纔好。

(三)我們須各憑着良心結合一種眞正鞏固民意。來做政府的標準和後盾。萬不能聽那少數社會之蠹。假借民意。淆亂黑白。損喪我神聖不可侵犯唯一純正的民意。那麽眞正民意究在何處可以產出呢。我們當注意那同胞一致傾向造成的輿論啊。

同胞啊。似這風雨飄搖的神州。節節難關的政府。雖當這雙十佳節。又有什麽慶賀的心緒。既不忍睹那飄揚空際的國徽。更不忍聽同胞口頭上的慶祝。所以本我良心的裁判。利同胞商確上列的幾個問題。要曉得『皮之不存。毛將焉附』。國與民顯然是休戚相關。吾輩有天良。吾輩便可以救國。亡政府的不可恃。又何嘗至今伊始呢。

●「雙十節」的自悲語

（寶芬）

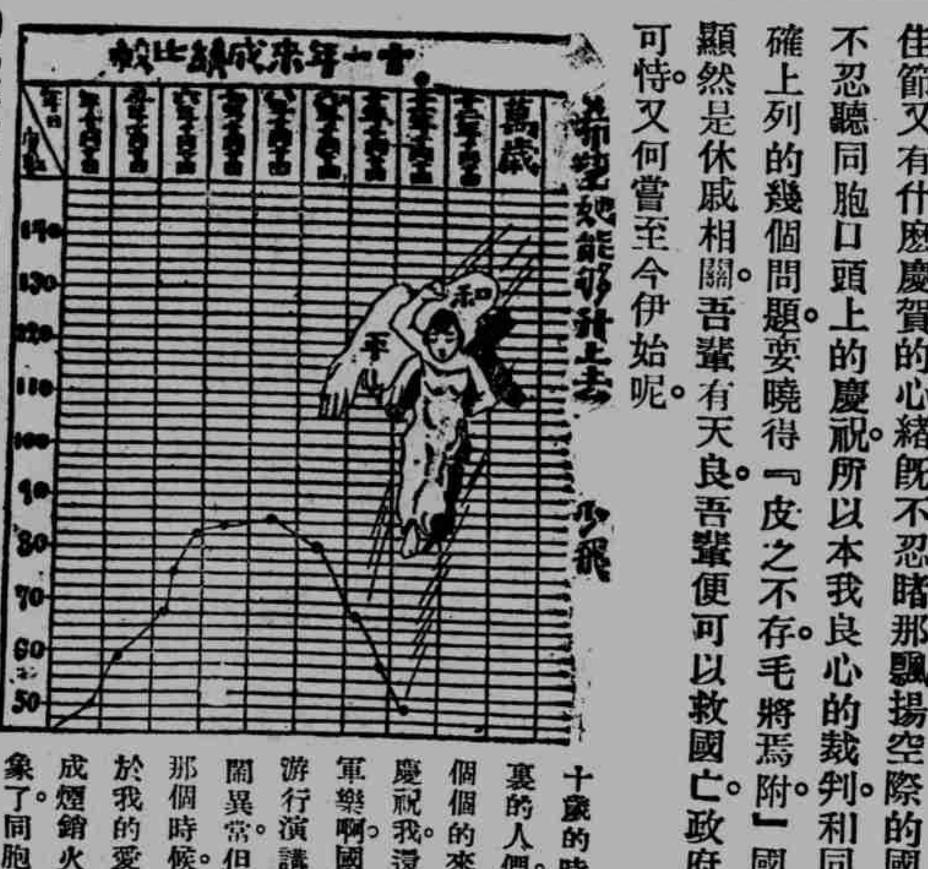

我的爺娘之地是在武昌。我的父母。我從來沒見過一次。我是一個零丁孤苦的孩兒。社會上固然沒有仁人君子來撫恤我。而且還有一班殘忍的人們來侵陵我。欺負我。我因生得懦弱。沒有能力去抵抗他們。所以只得聽他們手碰指礙能了。我年紀現在已是十一歲了。還能記得去年過十歲的時候。我家裏的人們都是一個個的來恭喜我。慶祝我。還有什麽軍樂啊。國樂啊。及遊行演講等等。熱鬧異常。但是過了那個時候。他們對於我的愛情又變成煙銷火滅的現象了。同胞呀。我的年華雖過了十有一年。不啻日日在荆天棘地裏面討生活。我的病是諸邪內伏外患滿身。若說吃藥吧。藥是不能攻。若說施針吧。針是不能達。惟有調養一法可以使病魔漸漸的退去。同胞呀。今天又是我誕日。你們又替我籌備一切禮儀了。要知道只是替我熱鬧與實際上一點用處沒有。調養調養我的病。叫我在世界上做一個强而有力的人。那麽我的前途幸福。眞是遠到無窮了。

●慶祝會裏的醉人 （沈禹鍾）

雙十節這一天。大家抱着興頭。紛紛向慶祝大會去參預。那會所的大門前。更懸着兩面絢爛十分的五色大國旗。臨風飄拂。似乎含着喜氣在裏頭。那國旗在平日是卷而不用的。到了今天。例該輪着他出些風頭。古人說。人逢喜氣精神爽。今天這國旗。也逢着了喜氣。所以飄拂得格外有勁了。那大門的上面。標着慶祝大會四個大字。都用綵色紙剪就的。映着金黃色的日光。越顯得華麗非常。見了不期而然使人鼓起興來。要進去看個究竟呢。

到了正式開會的當兒。鈴聲鐺鐺的響了一陣。大家都在會場上挨次坐下。稽首了一回。也就沒有聲息了。壇上就有那主席的人。起來宣佈開會的宗旨。還插入幾句議論。會場上就不住的亂鼓了一陣掌。那掌聲倒不像慶祝的現象。因爲這些鼓掌聲。和戰場上的排槍聲。委實不大相差的。從這種聲浪裏聽起來。似乎含着些殺機呢。主席說完了話。還有幾個紳士模樣的。接連登壇演說了許多話。他們所說的。無非是中國現在的時局。怎樣去補救。他怎樣去整頓。他大率都是從慶祝上發出來的感想。說來倒也振振有詞。狠爲動聽。這當兒會場上的來賓中。忽然有個人。從人叢裏站了起來。亂呼亂嚷道。你們這幾位演說的先生。怪麻煩的。說大話。眞可笑呢。於是大家的視線。都聚集在這人的身上。見他臉上紅得像什麼似的。兩眼似乎含着怒氣。胸頭却不住的喘着。他站着也似無力支撐。時時要頽下來的模樣。大家看了這個情形。知道他是一個醉人。便都不去理他。可是他却並不管得三七二十一。儘着說話。大家倒也對他沒法呢。

他引直了喉嚨。大聲說道。在平日無論什麼地方。我都不敢說話。因爲我的脾氣。是最愛吃酒的。即使我說的話。都不差的。但是大家總要說我是醉話。並且那些大人先生們。最是不可攖惹的。要是有了一言半語的不是。他們就要放出勢燄來。那麼就有些不妙了。今天既然是國慶紀念日。我們做中國人的。大家總還記得那共和平等的幾件事。你們到會的大人先生們。平日儘把這些事擱在腦後。但到了今天你們既然知道到這慶祝大會裏來。當然暫時也會記起我們共和國的眞精神來。我現在就要放着膽子說幾句話。你們大人先生別惱着。要是話的不是。諒也不好意思便把那階級的威勢來壓制我罷。你們演說的果然都狠合理。不過今天那些禍國殃民的幾個武人政客。也在各處一樣的開會慶祝。說好話呢。從我個人的眼睛裏看將出來。那些慶祝例演說。例大家無非裝着一副假面具誑人罷了。我們中國人的國家思想。簡直可以說沒有的。做平民的。都希望做官。那做官的。便天天想攫些金錢來受用。這便是中國人惟一之目的。若說對於國家謀富强。謀幸福。除非在今天演說壇上說幾句好話。給人家動聽罷了。此外就沒有一對能夠想得到的呢。唉。我現在雖然只知道吃酒。把全身的血氣。都冷完了。但當時也在革命軍裏有過功勞的。不過因爲我的手腕不靈敏。沒有攫到什麼官秩。到了退伍之後。也就不想做什麼事。糊裏糊塗。竟變了一個酒鬼。我的精神。早麻木得不可救藥了。便是我今天到這慶祝會裏來。在我的心裏。並不是想隨着大家慶祝的。不過我想今天這個日子。當時我也曾經從過些心力去造成他的。現在無非因爲念着自己經過的艱難。所以特地來厮混一下。譬如窮人家生下的兒子。自己無力撫養。送到育嬰堂裏去。等到走過的當兒。便要進去看看。望心上似乎覺得安慰些。那人說到這裏。便頽然坐了下去。倒弄得會場上的許多人。大家面面相覷。發出狠驚訝的神氣來。停了一回。齊聲嚷着那人道醉了。醉了。

等到散會的當兒。會場上的人。一個一個的都走出去了。只有那個醉人。還坐着打睡。他的鼻息之聲。起初因爲散會時與各人走出去的腳步聲混在一起。所以不能單獨發出來。到了人已去完了。他那種雷一般的鼻息。便鼾鼾然響起來了。後來那些收拾會場的工人。壽他驚醒了。他方才慢吞吞地走了出去。他自己口中也不住的說着醉了醉了。

●國慶自懺記 張乃賡

我從呱呱墮地到現在。却已十一歲了。每年到了十月十日。我的父母總要把我大做生日。行什麼提燈會呀。聚餐會呀。放焰火呀。吹軍樂呀。鬧熱非凡。我的那般天眞爛慢的小朋友。也不去上學。將我編了歌還要呀呀的對我唱呢。

我親愛的父母不把我做生日。到也罷了。年年這樣的大舉行。倒使我慚愧死了。因爲我聽了這種歡呼慶祝的聲浪。好像一片槍礮聲。闔竊聲。而一曲婉轉的音樂。更似近日悲慘的災聲。總之大家不要慶賀我。還是讓我自己懺悔懺悔罷。

人生知道世事的艱難。所以去世的時候。多是呱呱地哭下來的。而我哭的更加悽慘。那種鮮滴滴的血淚。不知道洒了幾多地方。要是把他聚集起來。恐怕比黃河長江還要深遠若干倍呢。但是我既知道世界生存的痛苦。爲什麼還不圖奮發呢。原來我自小不肯做勞的事。祇知道養虫類什麼蟋蟀將軍。丘八蠢蟲。和了其他跳虫爬虫。大約不下萬萬千千。到了我粮食不足的時候。他們嘰嘰咕咕的吵着。我逼着我。簡直把我要活活地吞下去。如今我要不養他們。可是事實上又不能了。

我出胎的時候。相貌狠好。舉止大方。父母和隣舍多說我頭角崢嶸。非池中物。將來一定有一番轟轟烈烈的大事好做呢。所以大家多狠歡迎我。常常教我做人的道理。立世的要綱。可是良藥苦口。忠言逆耳。我那裏肯聽這種諄諄的教誨呢。我每日的工作。自早至晚。無非與那般臭虫接近。做他們的走狗罷了。

有一次。那個地虫因爲分食不勻。居然開起戰來。日日夜夜。鬧個不休。我對他們說。你倆何必自相殘殺呢。柵裏的雄雞。幾日沒有吃了。他虎視眈眈的對着你們看呢。危險呀。唉。他們非但不聽我的話。並且那種煮豆燃萁的行爲。愈鬧愈劇。越殺越起勁。我底超然式的父母。素來主張少事的。這次也看不過了。提高了喉嚨。罵我沒有出息的。不做正事。一味養這種虫類。還什麼體統。我在這個當兒。又急又氣。可恨我手無寸鐵。又不能去雖爲他們一點。唉。許多過去的事。我也不願再說了。從十二歲的第一日起。我要極力刷新。極力改過。把以前種種。譬如昨日死。以後種種。譬如今日生的二句明訓。開一個新紀元呢。不過我狠缺乏奮鬭的能力。不知道那般蟲伯伯能夠使我奮發。明年的今日再報告諸君。請讀者等着罷。

●奇怪之名片

此人在杭州招搖撞騙已久。現在又以此怪名片分投請謁。恭賀國慶。

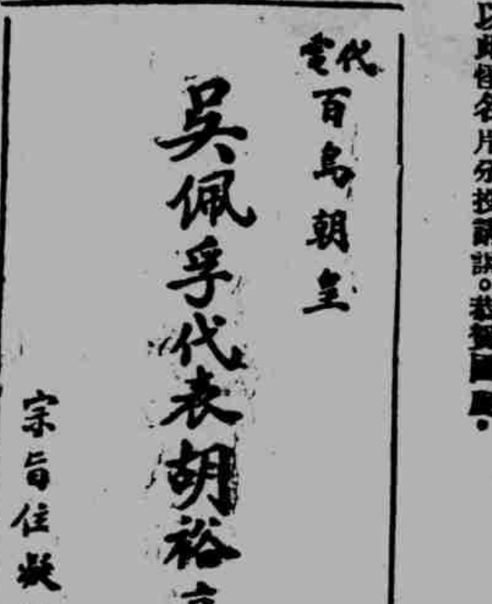

慶祝雙十節

散拿吐瑾 可稱 延年益壽粉

有此良劑 民國萬歲

福美明達 双絕 喉症救命片

上海柏林華發大藥行謹祝

德國名廠製造

效用廣大

隨身佩帶 極爲便利
掛架陳設 精雅無比
報時準確 分秒不誤
點畫放光 夜用尤宜

國慶優待

半價券

裁此券向下列各處買美字夜明表每只減收半價

夜明表原價連架每只五元 本券僅今日本報一天限十日內有效

收券處 亨達利 太平洋 惠林登 時中 美華利二三四發行所

每只連架原價五元

價廉物美 人人必備

中國總經理 上海美華利總號

分售處各埠鐘表店洋貨店

公勤鐵廠

恭祝國慶

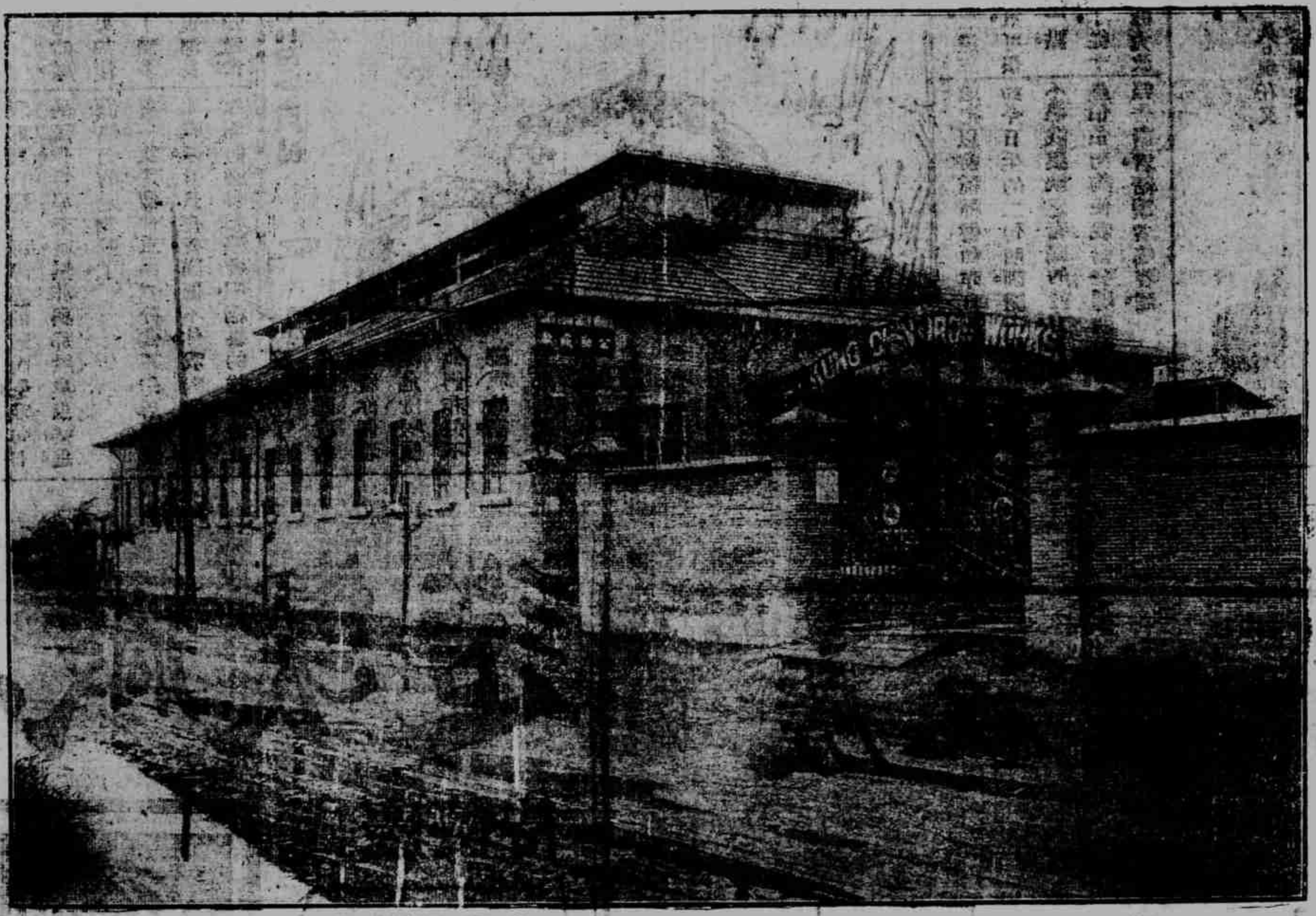

吾國實業方始萌芽將來進步發展正無窮盡然抱此希望端賴有精良之機器方得收美滿之效果查吾國人自辦之機器廠欲求差強人意者至不多得安望其能製造精良之機器以副實業家之採擇於是不得不求諸異邦利權外溢至無底止良可慨也鄙人等薄有機器學識爰集鉅資自建工廠備有德國最新式機械製造各種機器引擎與歐美貨品有同一之功效並聘有德國工程師繪圖計劃改良各種實業機器冀挽利權於萬一倘蒙 各界參觀指教或詢問一切機器定貨等事請隨時駕臨接洽或 賜函垂詢立即奉復

・上海楊樹浦臨青路（電話東二百十四號）

公勤鐵廠經理黃寅齋啟

本廠製造各種機器日後絡續圖解登報以供實業家之研究倘望閱者注意